民國日報

ㄇㄧㄣˊ ㄍㄨㄛˊ ㄖˋ ㄅㄠˋ

THE REPUBLICAN DAILY NEWS

中華民國二十年十一月四日　星期三

今日三大張售大洋四分

第五千五百八十四號

館址上海山東路二零二號

電話　營業部九三八一六號　編輯部九一四六八號

有線電掛號　三〇四六 一七八二五

定報價目

中國境內每月一元二角三個月三元五角半年六元九角全年十三元二角（日本朝鮮台灣全上）歐美各國南洋羣島暨新疆庫倫海參威蒙古每月四元香港澳門每月二元六角報費先惠

廣告刊例

▲特等新聞下端三行起碼每日每行洋九角▲乙種特等每行六角▲頭等二行起碼每日每行大洋一元八角▲緊要類短行每字二分五厘六十字起碼英寸二方寸起碼每寸每日洋一元二角

新開

樂華襪廠

上海小東門內大街長生橋東首

今日起　開幕大廉價

用最新式電機督造時式絲毛線

襪統辦華洋百貨化裝日用品

大中華火柴公司聲明

密切此次敝公司與華成烟公司訂定特製美麗牌火柴一種與該牌捲烟相輔行銷無非爲共謀推銷國產挽救漏卮起見詎意近日間有誤認該牌火柴爲日貨之說此係未明個中眞相所致除向抗日會函陳外特再登報聲明敬希　公鑒

華成烟公司所委製之美麗牌火柴並非日貨啓事

啓者查本公司美麗牌捲烟關係火柴係最爲……起見詎意沂……

上海電力公司寫字間全部遷移通告

本公司向在福州路十七號工部局房子之各部寫字間從十一月二日（星期一）起完全遷至南京路九十五號（江西路角）本公司自建新屋內辦事

電話號碼之更動

從十一月二日（星期一）起本公司電話號碼改爲一一〇一〇

轉接各部辦事處日夜通用以前所用之電話號碼一律取銷

通訊地址

郵政通訊地址爲郵政信箱四〇四號副總裁兼總經理戴樂啓

上海電力公司賽馬休假通告

本公司各部寫字間及棧子間均於十一月四日星期三從十二時起休假半天特此通告

江蘇銀行

儲蓄部　辦理各種定期活期儲蓄並發行證券利息優厚手續便捷

營業部　專辦國內匯兌各種存款貼現抵押放款代理金庫

貨棧部　本行在上海無錫南京南通等處均自設貨棧承堆客貨取費從廉

各種詳章函索即寄

總行　上海江西路電報掛號三九二二　電話一二二七轉各部

經理室　電話一二五〇一

辦事處　新閘鳥鎮路橋堍

分行　南京　南通　鎮江　下關　蘇州　蚌埠　無錫　清江　常州　常熟　電話三四八一五

上海新新有限公司召集股東總會

本公司前案據本年四月二十九日股東總會議決添招優待股茲定於本年十一月十二日上午九時在新新酒樓再舉行股東總會解決招股事宜除函達外特此通告

（由十月十二日起照章停止過戶二個月）

中國保險股份有限公司啓事

本公司已於十一月二日開第一次董事會議決公推宋漢章張公權貝淞蓀馮仲卿潘久芬爲常務董事並公推宋漢章爲董事長本公司聘請過福雲君爲經理陳伯源君爲副經理特此通告卽希　公鑒　地址仁記路十二號

美恒經緯公司召集創立會公告

本公司業已籌備就緒茲定於本月十八日下午三時假座上海市寧波路三九四號上海市三特區絲織廠業同業公會召開創立會議訂章程並選舉監察人除函請各股東出席外特此公告　美恒經緯公司籌備處謹啓

青島華新紡織有限公司聲明

敬啓者敝廠所出五子牌六十支四十二支三十二支二十支各種股線及鹿牌十支細紗行銷各埠歷有年所荷蒙各界對於國貨多所愛護近查市上發現一種劣貨冒稱五子松鹿而無正式商標之各種紗線在市場兜銷此種劣貨本牌顏色潔白拉力充足三大要素爲此特登民中新三報聲明務希各幫友好顧客注意本廠商標及成色潔白拉力充足三大要素爲幸

泰記紙號從紙業同業公會決議聲明

啓者敝號執事於上月十日因事返鄉致對於此次同業公會所發報紙四令遺漏致被同業檢查員檢舉報由抗日會將貨扣留在案此次敝號自失檢點殊覺抱歉現經同業公會決議公告同業不與往來一個月以示懲戒除服從決議外特此登報聲明

福利絲廠主黃志卿緊要啓事

敬啓者鄙人於上年將自置閘北彭浦區金號十圖元字圩第十二號第四坵則田三畝五分零七毫由昌記營造廠承包建造福利絲廠房屋所有建築費用均依合同付給亦經鄙人……

投標召賣閘北光復路永盛里全部舊屋材料

本里舊屋料係豫康棧房老永昌煤店基及自流井機器馬達冷水箱全部一四寸及二寸半總管一切各件不在其內外其餘均全部召賣一投標期定國歷十一月四號上午十時永泰……

一得標者當時先繳定銀三千兩其餘限五天內如數付清如五天內繳價不清將定銀充公另招別戶承買先此聲明

庫券保管收條號碼掛失聲明

敝號於十月卅一日下午二時派職員楊金務持中國銀行付息保管二十年關稅庫券收條五十九張計票面二十九萬五千元向中國銀行付息至晚間忽已遺失除函請華商證券交易所轉函中國銀行掛失作廢外特將號碼列後

……（號碼略見原件）……

遺失華文上首契聲明

茲有通和有限公司英冊道契第八十四分華文上首契一紙經遺失日後發現作爲廢紙現已呈請英公署另補新契特此登報聲明

建豐表弟鑒

舅母在滬病危切望你來一見現往上海法租界環龍路上海坊第二十三號　張林啓

何師長漢城追悼會籌備處啓事

本追悼會定於十一月十五日在漢口舉行如蒙惠贈輓聯誄詞於十一月十二日以前寄到漢口軍第三十四師駐漢辦事處內本會籌備處爲荷

上海市審查黨義教師資格委員會通告第十一號

爲通告事查第四批審查黨義教師資格業經本會分別依法審定並呈准市黨部備案在案合亟開列名單登報公佈仰各該合格人員即日起於一個月內攜帶印花印章來會具領合格證書及所繳證件以清手續爲要特此通告

十一月十一日計開

第四批審定合格人員名單

▲高中資格（三十四名）

……

吳崇仁聲明退保緊要啓事

逕啓者鄙人今因事務紛繁應接不暇所有以前與各親友擔保以及崇仁圖章及吳崇仁個人私章出具保單概自即日起一律取銷作爲無效恐未週知特此登報聲明卽祈鑒察　吳崇仁謹啓　二十、十一、二、

上海市第六區教育會緊急通告

本會定於十一月五日下午一時半假座永興路公興路口（市立建成小學校東首）道中女學校開會員大會選舉組織市教育會之本區代表各會員如有未領會員證者請於五日上午隨帶知單及會費向香山路本會領取可也五日下午已呈准市教育局放假半天至希各學校查照爲荷

梅福生爲次子連榮金阿三爲次女愛卿解除婚約聲明啓事

緣於去年十月十二日憑媒爲連榮愛卿締訂婚約茲雙方本人均不表示同情協議解除婚約以後男婚女嫁各聽自由除另簽立協議解除婚約據一式兩紙各執一紙外爰再登報聲明以昭鄭重

THE CHINA CRITIC

英文 中國評論週報

十一月五日出版

四卷四十九期目錄

社評▲日兵在瀋陽殘殺中國人民（記者）▲異哉所謂「東北獨立運動者」！（記者）▲美國議員攻擊日人（記者）▲英國總選舉成功（記者）▲甘地與中國（記者）▲中日代表在太平洋會議內發生衝突（記者）▲日人之醜態百出（記者）▲吾人對日亦應取積極政策（記者）▲日人之眞正動機（記者）

專著▲甘地主義　潘蓄揺

▲民四中日條約之法律觀　孫鴻愷

▲第六週之東三省大事記▲各報論評▲讀者論壇

定價　每冊二角　全年七元　半年四元　三個月二元

（一）上海北京路五十號中國評論週報社　（二）上海卡德路環球中學生會　（三）上海及各省商務印書館　（四）各省大書坊

陳霆銳律師代表季于氏反對陳瑛律師委託益中拍賣行拍賣貴重地產啓事

茲據當事人季于氏聲稱近日報載益中拍賣行受陳瑛律師委託於本星期四拍賣英冊道契第六五一〇號六五一一號六五一二號六四九五號坐落華界北四川路東首上海和路等處地產房屋等云查上項道契地產係共同抵押權人之一今陳瑛律師代表氏有產權人事前絕未通知竟敢擅行拍賣該地產爲保障權利計自應承認如屬…………請貴律師代表登報聲明反對並警告受買人等語前來合亟代表登報聲明如上　事務所博物院路念號　電話一一二一七四

王健春陸天痕律師證明楊志超張雲珠協議脫離關係啓事

據上開當事人因雙方意見不洽勢難同居自願嗣後各事永不相涉除立協議脫離據各執一筆外特爲代表登報聲明如上　王健春律師事務所黃家闕路三八號電話一三三〇一　陸天痕律師事務所愛多亞路……電話一二二五

鄺其光律師代表秋灼君通告曹秀枝（一名郁英又名谷雄）女士

茲據秋灼君面稱伊妻曹女士於本年五月間聲言赴滬求學不辭而別去後杳無信息所在不明合無請代表登報通告等情前來茲特登報通告曹女士務希於見報三日內來所與秋灼君回家同居否則認爲夫妻情義已斷當依法律解決特此通告　事務所老靶子路百十一號電話四零三四七號

湯有爲律師代表陳迴鶴君駁覆恒通呢絨號甯豐公司陳文律師代表警告啓事

……民國二十年十一月三日

律師夏晉麟代表受推盤亞洲和記旅社牌號生財緊要聲明

夏律師事務所　四川路七二號　馬立師路新馬安里八一三號

陳國才律師受任金煜律師事務所聘為幫辦通告

本律師茲受任金煜律師事務所聘為幫辦特此通告　事務所法租界甯波路六十八號電話一六〇〇七號

持平法律事務所律師施拜休受任萬康、振源、永興、恒盛、眞如福祥各米號暨秦文濤君常年法律顧問通告

事務所白克路蕃衍里　電話三三八六二

宋士驤律師受任聯安機器廠譚慶蓬君法律顧問並聲明退保通告

茲據聯安機器廠主譚慶蓬君聘任本律師為法律顧問、嗣後如有妨害該廠營業及譚君信譽者、本律師當依法盡保障之責、又據譚君聲稱、前為匯泰巾莊相保事宜、業已聲明退保、不再負責、恐外未周知、委託登報聲明等情、前來合代據情聲明、希注意此佈　事務所愛而近路萬祥里七三一號　電話四一九二五

正明律師團律師黃煥昇、鄒綢祖代表張金鳳女士與王益戴即王阿三脫離同居關係緊要啓事

律師吳之屏、會計師沈家楨為九福股份有限公司解散登記公告

陳文律師代表富豐公司警告恒通呢絨號陳迴鶴君

姚垓律師受任邵漢玉女士聘任為法律顧問並代表宣佈與周公愚脫離關係通告

周炳揚律師受任蔡仁記五金號主蔡學善君常年法律顧問

鄧嘉炳律師受任王成泰營造廠常年法律顧問

吉長日軍橫行無忌

淫威之下吉人聽其虐殺

（吉林營城子車站二十五日快訊）吉長日軍、撤退無期、種種暴行、有加無已、記者已屢函報告之、茲將吉長險惡情勢、分述於下、

吉林省城猶駐重兵

吉林省城九門日軍、於二十二日開始撤退者、祗臨江德勝迎恩巴虎新開五門而已、其他四門、地勢險要、人烟較稀者、尚有日軍扼守、以防匪擾事變、而掩外人調查、駐吉日軍、現計一千八九百名、憲兵不在此數、集中於潭北大者千餘人、分紮於東局子江南農業廠者、六七百名、其餘則屯守於吉長吉敦吉海三路總站、各種大炮、尚有三十餘門、機槍二十餘架、飛機七架、前停於九站空場地方、自二十二日後、已調置大西關昌邑屯新築機場內、場基方圓七八百畝、長約九里、寬計八里、刻已落成、可容飛機二三十架、山嶺要塞、依然架槍弔砲、飛機往來吉長偵查報告、以為軍事上之聯絡、闖山子東大灘回子坟北大山等處之戰壕、工事已竣、而為備戰防禦上之配佈、至其駐軍確數、壕壘形狀、埋設地雷、機場內容、因在警戒線內、斷難調查翔實、惟戒備森嚴、向省城內外弔炮架槍者、即日總領事館、我東大營三鐵路站而已、自各門日軍撤退半數後、由二十二日起、市內治安秩序除市警崗邏外、每日早晚有日憲兵二十名、攜手機槍二架、沿身梭查、代警檢彈、刻已發還、聽穀局長指揮、受天野少將監督、穀係滿旗八、又為熙洽派、奉天野命令、行警察職權、修警處長到任後、檢彈始准發還、吉垣治安、較前稍靖、但日軍干政、仍緊迫而不放鬆、查東局子土圍城外為日軍警戒線網、誤入者輒被殺、一月間死傷十餘人、華人性命等於雞犬、熙洽名雖長官、對於日軍慘暴獸行、簡直不敢出口大氣、二十二日午後五時許、有我青年二人、裝束似學生、南城內新開門歸來、路經東局子街、誤入警戒線內、該青年言笑不休、適有日兵持槍嚇阻、二人驚駭萬狀、不知停足、言語隔閡、亦不知所云、日兵怒極、開槍射殺、砰然數聲、兩青年登鬼錄矣、至二十三日、尚無認屍者、據聞有死者為某號商人、亦云某校學生、惟日軍以其侵入警網、當非善類、竟以便衣隊三字誣之、該青年係路經此地誤入警戒線內、絕非明知者可比、日軍果重人道不妨捕訊、何必槍殺、其慘暴可知、

日人佔領省內鐵路

吉林吉敦吉海三路、被佔接管後、車票運費祇收金鈔拒收吉哈大洋、以致錢法紊亂暴漲暴落、市儈鈔奸商居奇、加價若干直無處可買、省總工商會長等、迭謁多門天野、要求取消成命、挽救錢法、幸准所請、故於二十三日、通令三路、對於車票運費、收用吉遼通用幣鈔、每日規定法價、折合照收、官帖哈洋、一律行使收受、不加絲毫限制、茲已牌示公佈矣、惟各該路權全在日人掌握、重要職員、悉委日人接充、中國局長、其名而已、前此被撤日員、今已調回復職、為所欲為、無敢過問者、吉長吉敦局長金東璧、吉海局長程科甲、均係滿人、均受日側簡拔、同是熙洽奸黨、又是親日功狗、假日軍槍砲之威、樹吉林獨立政權、事事仰多門天野鼻息、處處奉行本莊繁恭親王意旨、將來中和國政府成立時、省有入冊封授爵之選、三路收入巨款、已有一次解奉、俾供組織帝國經費、對日表示恭順、已蒙本莊認可、以故滿旗派之舊官僚、已紛登政治舞台矣、

日機彈炸鄉平民

日空軍市紮於吉長路九站者計七架、爆炸偵查兩各半、據某校長云、日前河上灣南二三十里太平山馬鞍山地帶、突來日爆炸機二架、偵查我軍行動、殊不知退軍開走半月、日軍總是心生暗鬼、該機在天空旋繞三四圈、飛度極低、適有我農工在地割稼者、約二十餘人、見日機到來、狡黠者爭避禾中、呆滯者仰視亂吵、手持鉤鐮、指天畫地、正在人聲嘈雜間、日機擲爆烈彈三枚、彈下亂爭逃跑、彈炸其二、未炸僅一、幸農工腿快、祇炸斃二人、負傷者三名、田中炸成坑穴、深約三尺、寬有七尺、該機始向吉林飛去、此本月十六七日間事、因在僻村鄉、今為某校長傳出、否則無論日機赴鄉偵查、[illegible]彈傷人、亦鮮知者、

長春南嶺日軍營掘壕埋雷投彈、炸死中國農工商民、長春本月二十三日午後一時許、某華人在舊炮二營東下崖子地方、誤觸日軍所埋地雷、轟然爆炸、響徹全城、兩名華人、炸斃一對、肝腦塗地、身首異處、慘狀、耳不忍聞、據聞前月杪伊通河門王姓父子三人、由伊來長、行至南嶺道左、其子觸破地雷信管、被炸身死、父往救之、足觸其他雷線、三人同時被炸斃、屍體粉碎、目不忍覩、而此次華人二名、同時炸死、其慘酷形狀、較王姓父子尤慘萬倍、自九月十九以迄今日、鄉民罹此慘禍者、計約五六十人、誤入警戒線網而被日軍槍殺者數且倍之、此種慘暴行動、是皆日軍佔領吉長、嘉惠於吾儕小民者也、彼帝國威令能行惠及避邇、（本莊佈告語）我華人何敢忘之、在此槍炮鐵蹄之淫威下、我華人又何敢非之、得全性命於炮彈下願亦足矣、

郵務長被拘禁拷打

（吉林九站廿六日快訊）吉長日軍、暴行愈烈、企圖永久之佔領、絕無撤退之可能、焚書坑儒、偶語棄市、時有所聞、檢信扣報、搜捕官吏、較前益甚、茲將日軍慘暴情勢表而出之、以告國人、

長春日軍憲兵等、自檢查信件扣留國報後、日形緊迫、因信報而被捕囚禁者、及毒打傷害致死者、大有人在、長春郵務長哈石鈞曾將上述情形、報告哈爾濱北滿區郵務管理處監督核示辦法、施監督（英人）據報後、以郵務關係國際交通、不容日軍在局檢查、特令郵務長哈石鈞、就近向日側交涉、阻止檢查、以維郵權而重交通、哈奉令後、於二十三日午後一時、牒照日軍多門中將、憲兵坂野大佐、停止檢查信報、不料多門坂野等、以哈郵務長不服指揮、膽敢反抗、公然來牒阻止檢查、認為反日份子、既不表示恭順、應予逮捕懲辦、故於二十四日午前十時五分、特派日軍憲兵十數名、至城內五馬路北大馬路西郵政總局內、先將局長辦公處包圍、持槍嚇禁郵差局員前進、入室搜查文件、結果將郵務長哈石鈞捕去、解拘於頭道溝日憲兵總隊內、暴力脅迫、嚴審打刑拷、至今兩晝夜、尚未放回、生死莫卜、郵局幫辦某君、以哈被日軍拘捕、特於是日午後一時、乘中東車赴哈、報告施監督請求向長日軍抗議交涉、大約施監督於二十六日即可到長、如何解決容再述之、

華人性命不如雞犬

滿日軍、新築飛機場、尚未全部竣工、每日在場工作者約三四百人、第二師團長多門中將、據探報機場工人中現有中國便衣隊潛入工作、並藏炸彈、計圖破壞飛機等情、多門據賣國奴報告後、於二十三日午前九時許、派兵百餘名、前往機場、將四百華工全部包圍、按名搜查、至十二時半始竣事、有云搜出炸彈二枚者、有云一無所獲者、又有云日軍自播炸彈、密置機場隅角、誣賴華工所為、以防便衣隊之潛跡、而杜未來之禍患、究竟如何、真相不明、惟藉此捕去形色可疑之華工五六名、帶至軍局非刑拷打、逼供招承、活來死去、性命不保、據記者調查、日軍所謂便衣隊入長者、均係日軍捏造自相驚擾、實則確無其事、乃藉詞不撤兵耳、何來便衣隊之潛伏耶、吉長兩地被捕槍殺者、概係市井之流氓、或為無知之華人、誤入日軍警戒線內、輒作槍下鬼、半月間慘死者數達四五十人、華人性命不如雞犬、關外國人偏受慘痛、有誰憐哉、

吉林日軍現有一千五六百名、長春數約千餘人、來往吉長、虛張聲勢、茲查吉垣日軍警備司令天野少將、於念一日派兵五百名、鐵甲車二列、機關槍四挺、由吉敦路、吉林總站開往敦化、車停軌道、兵入縣檢查、幸無暴行、城內商民、頓起恐慌、二十二日、飛機二架、由吉起航、赴敦、在縣城天空飛繞數十圈、飛度甚低、駕駛員面目、隱約可見、機身為五一及百一一號、祇示威、未擲彈、午後二時許、飛向吉林、至於鐵甲車及日軍、於二十四日午後四時、一併由敦開吉、據日軍自稱此次出動為護路、無他意、惟記者調查、近二三日間美英德法官吏奉命來吉長視察者約二十餘人、而英美人到吉長時、日軍祕密撤退城外鄉村、使外人在市面上、不見多少日兵往來、祇見少數憲兵而已、外人過去、兵再回來、以掩外人調查、而防真相敗露、鬼祟行為、不值一錢、以醜態穢行、令人作嘔、準備久駐、誓不撤退、東京文報已有宣言矣、

白川到長擅作威福

日政府陸軍省參議官大將白川義則、奉南陸相命來滿視察新佔領地帶、並慰軍犒師等情、白川大將於二十五日午前八時、乘南滿專車抵長、多門中將大島聯隊長憲兵坂野隊長、田代領事、武波署長、長谷團長、新任市長金東璧、公安局長孫仁軒、中日官吏百數十名、到站歡迎、白川下車後、赴第二師部休息、於十二時、通令孫局長下令戒由日本橋至南大之大嶺馬路、遮斷交通、淨街戒嚴、五步一崗、十步一哨、十二時二十分、白川多門等乘汽車八輛、前有騎兵搜索、後有砲車護衛、外有兩輛汽車滿載日兵四五十名、上架機槍大炮、車馬行人禁止來往、我方市警面外背立、無論何人、不准[illegible]、即我官吏亦不敢抬頭、警蹕森嚴、主人自居、[illegible]大將威風、萬分厲害、至午後四時十分、始在南嶺視察竣事、仍回師部、城內戒嚴、同時解除。是晚六時會宴、十時在師部召集在長市官會議、據聞屏除左右、會頗秘密、白擬於二十六日赴吉視察、並授熙洽獎勳、多門已令吉長路金局長璧、特備貴賓花車一列、由多門陪往吉林、與其學生熙洽介紹導引授勳、現專車備妥、早八時由長出發、金局長已電熙洽準備歡迎東洋大人矣、

白川大將抵長後、曾赴南嶺二道溝、視察戰跡、弔祭陣亡將士、於二十六日早八時、乘吉長專車去吉、帶同參謀本部第二課長今村大佐、副官桑園大尉、東京朝日新聞總社、每日新聞記者等、由長伴行者、多門長谷等、專車一列、士兵百名、於午前十一時五十五分抵吉、天野少將石射總領事卵翼下的長官熙洽、率文武官吏、均親率樂隊出迎、極表恭順、白川親到偽公署、授予熙洽獎勵狀、熙宴白於署內、謝日皇恩、沿途戒嚴、交通杜絕、出警入蹕、禁止仰視、違者以間諜罪之、並集吉林省市中日官員於一堂、由白川訓話、囑努力在官職守、以保中日商民治安、功賞過罰、決不姑寬、務希達到共存共榮目的、實行中日真正親善、至於日軍駐吉、因循日僑請求、及滿洲現狀危險、自應繼續屯紮、永久不撤、自十一月一日起、駐吉日軍集中於江南蓮花泡、龍潭山、北大山三處、以免華民驚駭等語、嗣由熙洽致謝答詞、約念七日可由吉回長、

綠林健兒不受日誘

遼西著名匪首小白龍、乃係前郭松齡舊部團長、郭失敗後、遂為流寇、部下現有五六千人、武器亦非常充足、自吉遼失陷後、日本關東軍總司令本莊繁、特派日武官四名攜遼甯有力之賣國奴凌印青、梁蔭正等、前往匪營、密與小白龍勾結、俾使擾亂地方、並組織討伐囗囗軍、先由日軍部發給大槍六七千隻、機槍二架、大炮二門、槍炮彈五六萬發、討伐費日幣金票三十萬元、俟中和帝國政府告成後、再改國軍掛印封侯等情、小白龍以為有機可圖、慨然偽允、遂簽訂密約條件、以昭徵信、俾共遵守、於本月十五由日軍將槍砲彈藥、直接輸交小白龍點收、小白龍領收、匪特不受日軍總司令指揮、且倒戈討日、前數日進攻安本路之千金寨、擊斃日軍二三百名、近且窺擾鐵嶺、誓與倭軍一拚死活、其部下健兒數達六千餘名、皆繫記章、上書『討伐倭賊』、旗書『救國靖邊』、在鐵嶺山城西豐巨流河等處、迭與日軍激戰、陣斃倭賊頗衆、日軍大隊進剿、則匪星散、退走、小部前來、包圍痛擊、倭賊聞之、肝裂心寒、日側近、純屬虛構、為捏詞宣傳、藉口不撤兵耳、[illegible]、此為吉遼中外人士所共知者、日軍狡詰否認、可以欺國聯、而難欺僑滿之英美人耳、

凌印青甘作日鷹犬

凌青印者滿人也、乃帝制餘孽之走狗、日軍卵翼下之鷹犬、民十二年曾在奉天冒牌革命黨八、後遂虧款失敗、乃作流氓生活、此次日軍佔領瀋陽、本莊又將恭親王招到奉天、組織中和帝國、凌以滿字號頭銜、勾結日軍與親王、招募軍隊、討伐囗囗、已得日軍同意、一切軍火概由日側輸助、全軍新餉、亦由日側開支、[illegible]

[illegible]

日軍乘我天災人禍劇烈之秋、舉重兵襲擊我軍於夢寐之中、佔據吉遼兩省要城三十餘處、此等盜賊行為、不以為恥、反以為榮、[illegible]

白里安駁復日聲明
所謂五項基本原則均屬不成問題
日本踐諾早日撤兵最爲迫切需要

本報南京電　白里安致日代表芳澤書、駁覆日政府十月二十六日之聲明書如次．自前次行政院會議之決議草案除日本代表外經全體行政院會員通過以來、提交吾人考慮之問題形勢明瞭可申述如下、又前次行政院會議之票決仍含有充分道德上的力量．但即舍此不論．而專就法律立言．其在吾人之前者．尙有九月三十日一致通過之決議．此項決議繼續有效．並含有充分之執行力量．在此項決議中行政院會注意日代表之聲明書、謂日政府在可能的迅速中繼續業經開始之撤兵行動、其程度一視日本人民之生命財產獲得之有效保障爲標準、並希望於最速期間內完全實現其意旨、是當時日代表並無任何表示謂日本在滿洲之條約權利與日本人民生命財產之安全互相關聯也．抑更有進者、十月二十四日提交行政院之兩種決議草案．其首三段爲雙方共同意志之表現．自可斷言．在十月二十六日聲明書中日政府申述其所謂基本原則約略如下、（一）雙方互相否認彼此有侵略之政策及行爲、查十月二十四日兩種決議草案之第二段均曾申言兩國政府、約定不取侵略政策行動、（二）尊重中國領土之完全、查兩種決議草案之第三段亦有同樣之聲明、（三）禁止一切干涉貿易自由及挑撥國際惡感之有組織的運動、查兩種決議草案之第二段均聲稱兩國政府約定採取辦法禁止仇視運動、（四）日本在滿人民予以有力保護、使得安居樂業、查兩種決議草案之第一段均曾聲明中國政府保證給予日本在滿居民以有力之保護夫中國政府接受行政院決議而日代表之對案中亦含有上記之三段．此種事實足以證明兩國政府對於此四點已完全同意．其最後之點爲遵重日本在滿洲之條約權利．關於此點鄙人謹請貴代表注意中國代表十月二十四日之來函．在該函中施博士聲稱、中國遵守國聯規約、一如其他會員國、中國政府決心忠實的履行國聯規約之一切義務、對於此種決心中國並可爲具體的證明、即願將一切中日間關於條約解釋上之爭執交付仲裁或按照國聯規約第十三條之規定提付國際法庭裁判可也、以此種種。鄙人深信行政院同人以及貴代表均可同意於下列事實．即中國政府對於日本政府所提出之各項基本原則業已給予行政院以充分之保證．鄙人深信日本政府渴願履行其在九月三十日議決下莊嚴訂立之義務．此項義務在十月二十二日二十三日二十四日行政院會議之聲明中曾一再確實．並繼續於最近期中將日軍撤至鐵路區內．俾日本政府之志願得於最短期內完全實現．至於日軍政府非常重視撤退區域內日人生命財產之安全一層、鄙人敢請貴代表注意行政院十月二十四日決議之第五段．該段建議兩國政府立即指派代表、商定實行撤兵及接收撤退區域之詳細辦法、俾此種動作得以有秩序而且無稽延的施行．

國聯理事會將提前在巴黎開會

路透二日日內瓦電　此間所接滿洲消息、殊不能使國聯釋懷、如時局再無起色．則國聯行政會或將提早開會．而不待至十一月十六日．　當十月底行政會延會時、國聯方面曾聲明、如時局發展有在十一月十六日以前召集行政會之需要、可提早開會、此間接南京十一月一日官場消息、．提早開會．乃意中事．今就時局觀之、報告日人在滿洲如威嚇等事之活動．

本報南京電　日內瓦三日電　國聯理事會決在巴黎開會．鑒於東三省目前情勢嚴重及日本答復國聯之牒文正式聲言拒絕撤兵、多數理事國認爲日本不遵國聯決議案．將國聯威信破壞無餘．惟有依據盟約十五十六兩條規定．採取有效處置．

國新二日日內瓦電　頃國聯中人表示、料十六日理事會重行開會調解滿案時、什九將在巴黎舉行、因法國會將於本月內開會、白里安必須留京、常與政府及國會接洽、故國聯理事會決定改於巴黎開會云、

路透三日日內瓦電　國聯行政院主席法外長白里安答覆芳澤所致國聯日本對滿案聲明書之文、現暫緩公布、因芳澤對於覆文內之二點申請解釋之故、據國聯祕書處所接消息、滿洲局勢、日見惡化、

國新二日日內瓦電　今日國聯秘書長德魯蒙將白里安對於日本聲明解決滿案基本五點之宣言分送各會員國參考、德魯蒙又應中國總代表施肇基之請、將十月二十六日蔣主席在國民政府紀念週之演說及中國對於日本聲明基本五點之宣言分別送達各會員國、白里安答復日本聲明之內容聲稱、首四點業已包含理事會十月二十四日通過之決議案內、至於第五點中國既願提交公斷、以期確立中日現有條約之效力、則日本所要求者亦可包含在內、此外又有日本教員聯合會去電誣蔑中國中小學校授排日教育、應負中日糾紛大部份責任、並摘舉教科書彼所認爲排日教育者、請國聯國際文化合作委員會審察、現德魯蒙亦已分送云、

中央南京電　日內瓦三日電、施代表肇基請求國聯理事會祕書長特魯孟、將蔣主席十月二十六日在南京之演說詞（按即上星期一蔣主席在國府紀念週之報告）交於國聯各會員國、該演說詞中謂日本侵略東三省係少數軍人罪惡、中國對於日本人民並不仇視、並希望遠東世界和平之障礙可於十一月十六日以前除去云云、

電通三日東京電　白里安氏對於日政府二十六日之聲明、以覆牒請駐法日芳澤大使轉致日外務省、日外務省對此、決更發出覆牒已由亞細亞局擬就、其內容關於日方所主東省事變解決五原則中之第五項、在東省日本之條約上之權利、白里安不充分諒解、有維持華方所提議之仲裁裁判之意、特詳細說明此點、期一掃聯盟內之誤解、以闡明日本之地位、

本報北平電　市黨部三日決議、駁斥日方所提五項基本原則、幷呈請中央、

日軍再轟通遼車站
南北兩站均被擊毀
機槍掃射損傷極衆

本報天津電　三日晨八時、日軍向通遼站開炮三發、死傷不明、十二時四十分又來日軍鐵甲車二列、停北站、現該站除已埋置地雷外、並挖掘戰壕、安置機械、午後二時、有日軍鐵甲車一列在四洮路通遼站外以炮轟擊南北兩站、兩彈落警務所公事房附近、兩彈落車房東牆外、一彈落南北兩站之接軌處、並用機槍掃射、損傷極衆、

中央天津電　攻擊通遼之日鐵甲車一日共發十炮、二日晨又向城內發三炮、旋強制修復南北站岔道、將車開進、向打通站發二炮、日軍遂赴站樹立日旗、站員均逃避、車房中彈損毀、月台亦擊壞一處、損失待查、駐通遼之張樹森旅未撤退、蒙匪受日軍勾引、有攻城企圖、

中央北平電　錦州二日電、日鐵甲車兩列、二日晨八時攻距通遼城十數里五道河站、發十一砲、中五彈二落警務處、二落車房洋台、一落軌道、午後二時續攻北甯路通遼站、發十餘炮、三落站、一落車房、並放機關槍、站員無死傷、三時日兵十六至北站接軌處埋地雷、鐵甲車續到、運下機槍甚多、並挖掘戰壕、

日軍已達嫩江西岸
派工程隊強制修理江橋
將掩護張海鵬部犯黑垣

本報南京電　哈電、日鐵甲車一列載日軍二百餘、已通過泰來、直抵江岸、俟江橋修復、即掩護張海鵬部進犯黑垣、

路透東京電　滿洲日軍司令三日聲稱、黑省政府代理主席馬占山不履行修理洮昂路線嫩江橋之諾言、故日軍司令擬派工程隊由軍隊保護於十一月四日前往該處、以便立即辦理必要的修理工程云、據聞此橋係黑省軍隊所毀、以阻張海鵬部下進攻、現聞日軍司令爲避免衝突可能性起見、已請馬占山與張海鵬在修理工程進行時、各從橋口退兵十基羅米達、同時又發出警告、謂任何一方有阻撓修理工程者、日兵當採任何必要行動、又據一消息、日軍司令已警告雙方、此後不得再以此橋作戰略用途、此路係抵借日款而造成者、迄今本利皆未付過、渠不能容許此路交通再有停頓云、

山海關發現日飛機
瀋陽營口掘壕增兵

本報天津電　三日晨九時許、山海關發現日軍飛機一架、繞成窺視一週、即向南海飛去、

本報南京電　交通方面息、日軍在瀋無線電台附近挖掘戰壕、同時並在營口方面祕密增兵、有積極備戰模樣、

日本來照
堅不肯撤兵
外部令蔣使駁復
復文今日可發表

本報南京電　日本外務省於十月三十一日致照會於我國駐日蔣公使、大意卽係將致國聯之聲明書重述一遍、希望與中國開始商議確立中日平常關係基礎大綱．記者探得外交部已於三日訓令蔣公使照復日本政府．駁復不肯撤兵之理由．並謂中國政府依據行政院之決議、邀請日本政府指派代表、商定撤退及接收之細目、中國已派定接收委員會、請日本速派代表磋商上述細目、務於十一月十六日前完全撤退、俟撤兵完成後開始交涉兩國間之懸案、並設立調解委員會或類此之永久機關、末謂中國政府關於此事之意見已於十月卅一日通告國聯．並請查照云、全文四日當可發表．

凌印清媚外喪生
勾結日軍圖攻錦縣
被東北軍包圍繳械
凌亦被捕有槍斃說

電通瀋陽電　凌印清之東北民衆自衛軍約一千名、二日晨由盤山向北甯線溝幇子進軍、欲攻擊錦州、遇錦州政府之汲金純軍部下、幾至全滅全軍被解除武裝、且有遭槍斃之處、凌印清爲汲軍所捕似已槍斃、

日聯瀋陽電　據報、凌印清軍隊在盤山附近被張學良軍包圍、連日苦戰、其部下旣無戰意、紛紛倒戈、凌及其幹部已被東北軍捕獲、

日軍強提東省鹽款
關稅收入亦圖攫奪

中央天津電　日方傀儡之瀋陽僞地方維持委員會於日人指導之下、策謀攫奪存在長春各中國銀行之鹽款計洋三百萬元、並已以武力由牛莊中國銀行提去六十萬元、日軍司令官本莊近告人云、滿洲之鹽款每年共計二千四百萬、此款應歸遼甯政府、不得解送中國國民政府或張學良、衆料日方將來對於東三省巨額之關稅收入、亦將採取同樣舉動、該項舉動、係依照日本陰謀之計劃、使東三省與中國其他各部斷絕財政關係云、

瀋海路損失統計
已達一百零二萬餘元

中央南京電　某要人接哈爾濱報告、瀋海路因日軍暴行損失、（一）九月份營業減收六十六萬八千餘元、（二）瀋站貨車四十五輛、共二十一萬六千餘元、（三）瀋站現金八千餘元、（四）貨料單據共三萬二千餘元、（五）車務倉庫物品五千餘元、（六）貨倉物品一萬餘元、（七）段長辦公室焚燬三千餘元、（八）客車機械七萬餘元、（九）撫順金庫二千餘元、（十）車務處現金七千餘元、共一百零二萬一千二百餘元、

日艦泊漢已達六艘
尙有三艦準備續來

本報漢口電　駐漢日艦原有五艘、二日又到二等砲艦比良一艘、聞尙有勢多安宅利根三艦準備來漢、

中央漢口電　此間自瀋陽事件發生後、日方先後派來軍艦六艘、計有二等巡洋艦平戶、二等驅逐艦浦風及念四號兩艘、二等炮艦保津比良兩艘、偵探艦小鷹、除保津浦風二艦駐特二區五六兩碼頭保護日清公司外、餘泊日界江面、又聞日方爲充足長江實力起見、已由某艦運進大批武器、並加派竹智竹多金左等艦開下江各口增防、一面調遣勢多安宅利根三艦集中漢口、

黑河迤北駐有俄軍
東鐵俄局長奉召回國

本報天津電　距黑河迤北百里許地方、已有俄軍二千人駐紮、

中央哈爾濱電　美國駐哈總領事漢森三十一日赴龍江視察、據稱、此行之主要目的、在直接搜羅龍江方面中俄局面之消息云、

本報天津電　東鐵俄局長魯德義奉俄政府命重行返國、魯定五日啓程、

接收東北各地事宜
國府明令派定委員七人
委員會將設平順承王府
各國已允各派代表參加

本報南京電　國府二日令、派顧維鈞、張作相、張羣、吳鐵城、羅文幹、湯爾和、劉哲爲接收東北各地事宜委員會委員、以顧維鈞爲委員長、此令、

本報北平電　接收東北各地事宜委員會即在平成立、會址已定在順承王府、各國已有覆文到平、表示贊成、其中英法西班牙意四國並允各派代表一人參加、此項人選、擬在駐華使館中選派、

本報南京電　國府爲履行國聯決議、明令委顧維鈞等七人爲接收東北委員、據外交界息、接收東北委員會決設平、並根據國聯決議、通知各中立國、選派代表二人參加、監視接收事宜、吳鐵城張羣俟該會籌備就緒、卽赴平、

四十六次國務會議
通過設置獎學金額辦法
請任劉文島兼駐奧公使
戴恩賽辭駐巴公使慰留

本報南京電　行政院三日開第四十六次國務會議、出席蔣中正、馬福祥、李書華、連聲海、王伯羣、列席張我華、陳儀、外部代常次樊光、祕書長呂苾籌、政務處長許靜芝、主席蔣中正、討論事項如下、（一）內政部呈爲擬請將海港檢疫管理處先行籌備、並請令知財政部轉令總稅務司由上海海關按月撥給三千元、以資辦公案、決議、照辦、（二）教育部內政部實業部會呈、爲修正中央農業推廣委員會組織章程請鑒核備案案、決議、准予備案、（三）教育部提案稱、本部擬自二十一年度起全國專科以上學校每年設置獎學金額五百名、每名每年給國幣四百元、由國庫支出、是項學生之考選由教育部主辦、各省市中學及中等職業學校每年設獎學金額二千名、每名每年給國幣二百元、由省市庫支出、各省市額數之多寡、視各省市之經費狀況而定、是項學生之攷選由各省市教育廳局主辦、教育部派員監考、除一切詳細辦法另行呈核外、理合提請公決案、決議、照辦、（四）決議、新疆省政府委員兼財政廳長徐益珊另有任用、轉請免職、遺缺請任命朱瑞墀繼任、（五）決議、請任命駐德公使劉文島兼駐奧地利亞國特命全權公使、（六）外交部呈爲本部駐巴西公使戴恩賽迭電辭職、去志堅決、應否准如所請、理合呈請鑒核施行案、決議、慰留、（七）決議皖北榷運局局長劉光深轉請免職、遺缺請任命蔣守一接充、

張繼等今晨到滬
與粵代表繼續會商

本報南京電　張繼張人傑吳鐵城等三日下午謁蔣主席、談和平進行狀況、張等三日夜車赴滬、與粵代表繼續商、

中央南京電　陳銘樞二日夜車赴滬、將在京謁主席後情形先向粵代表報告、張繼張人傑吳鐵城等三日下午又與蔣主席長談、三日晚車赴滬、與粵代表續商、

本報南京電　朱培德何應欽邵力子陳紹寬三日夜車赴滬、

關稅將加徵充賑
擬自下月起加徵百分之十

本報南京電　中央以此次國內災情奇重救濟需款、將由中政會決議自十二月一日起至明年七月止、按關稅現行稅率加徵百分之十、專以撥充賑款之用、來年八月一日起減爲附徵百分之五、專爲歸還美麥借款之本息、至清償爲止、按訂購美麥計四十五萬噸、以長年四厘計息、麥價分三期還、第一期二十三年終付清、第二期二十四年終付清、第三期二十五年終付清、

本報南京電　許世英談、振災公債已發行三千萬、日來正設法推銷、第一批美麥七千二百餘噸四日可抵滬、救濟水災委員會指定由賑災公債項下撥二百萬、專作修理淮河一帶堤防之用、定本月中各地同時動作、限年底一律完成、

本報南京電　劉瑞恆三日赴鎭江、轉江北視察水災及衛生防疫各項設施、

中央漢口電　朱慶瀾貝克決留滬與國聯辛卜森爵士商長江水災善後辦法、李晉亦應實部招協助統籌煤務、均不來漢、

中央漢口電　鄂工賑善後滬總會將聘行營總參議陳光組爲專員、又商會賀衛夫爲總幹事、周星棠爲賑務主任、負責辦理、

漢市完全停進日貨
租界日商店紛紛閉門

本報漢口電　漢市現完全停進日貨、卽日租界日商亦復紛紛閉歇、市面所售者僅已登記之存貨、但十月份較去年同月已減少三分之二以上銷場、

本報北平電　抗日會函各商會、請將封存日貨儘三日內登記、售盡存貨、請維持國貨原有價格、

中央貴陽電　自日人強佔我東省各地、噩耗傳來、此間各界極爲激昂憤慨、先後組織全省擴大抗日救國大會以及義勇軍婦女義勇團等、積極進行抗日工作、劃各縣紛紛成立抗日救國分會、擴大宣傳、務使鄉僻民衆、均有深刻之印象、以期一致團結、爲政府後盾、

全國學生抗日會
昨晨行開幕禮今開正式會

本報南京電　全國學生抗日救國會三日晨九時行開幕禮、到各省代表百餘人、主席袁其炯、報告抗日必先救國、故盼和平早日實現、次中央代表王興舜致訓、謂中央很望貴會有具體方案與辦法、供中央採納、次市黨部李煥文致訓話、來賓唐國楨及滬代表盧兆楨等相繼演說、下午全體代表謁陵、定四日晨開正式會、討論促成和平統一方案、

本報南京電　首都抗日會定四日下午茶會招待全國各校抗日代表會、五日召集各校代表、商總檢查日貨、

十九路軍一旅到京
担任首都衛戍事宜

本報南京電　十九路軍六十一師一旅由贛開抵、三日晚或四日晨可抵京、將留京担任衛戍事宜、

中央南昌電　第十九路軍六十一師佈告、本師深願本武力民有之旨抱救黨救國之忱、一戰而澄宇內、再戰而逐倭奴、三戰而踏平三島、飲於東京、一雪此不渝之恥、

粵省嚴防共匪竄擾
廣州已非正式戒嚴
調兵分防東江各屬

本報香港電　粵總部據報、贛方共匪派首要匿省、密組蘇維埃政府、已下令非正式戒嚴、並調張枚新師開蕉嶺、張瑞貴師防大埔、增調李振球師開平遠梅縣、防共匪竄粵、

中央香港電　據確報、共匪將於本月十六日在粵大暴動、當局正嚴防、

湘省徵特種產銷稅
謂因財政困難暫濟眉急

湖南社長沙電　湘省府以湘省爲劫後災區、財政積虧、源泉久涸、自統稅遵令裁撤後、平均每月收入減少七十餘萬元、近數月來黨政各費僅恃中央協助二十萬元及出產稅營業稅收入共約十餘萬元稍資挹注、近因中央財政同一困難、補助費不能按時接濟、不獨淸剿緊急之費及政府日常之款無所從出、卽各機關伙食、亦且無術維持、情勢迫切、深恐影響治安、且出產稅僅就本省土產征稅、爲數至微、實不能抵補政費、爲挽救財政危機、維持地方治安起見、業於第二百一十五次常會議決、就特種大宗物品、無論外省輸入或本省出產、凡行銷本省境內、概征產銷稅一道、已納稅之物品、暫不再重徵、其經營該項物品之商店、並免徵營業稅、以免複稅之弊、現已籌備完竣、定本月三日起實行徵收、

湖南社長沙電　湘省府二日公布產銷稅征收章程施行細則、大略如下、（甲）本章程施行日起、前本省征收特種出產稅章程則悉行廢止、（乙）本章程施行前已起出完足出產稅物品欲再轉運他埠、准用本章程第九條規定、（丙）本章程施行前已完出產稅物品、末至指銷地點、於施行後經過產銷稅局、其出產稅票與產銷稅票有同等效力、但物品多於票者、仍照章補征、（丁）前條補征後、應與補征數塡給產銷稅補征票、連舊稅票、給商收執、於騎縫加蓋本鈐、（戊）本細則公布日施行、

湖南社長沙電　湘省府主席何鍵二日下午四時在省府大禮堂歡宴省市黨部委員省商聯與市商會委員各報館各通訊社記者、到一百數十人、席間首由何報告湘省目前財政困難萬分情形、非湖南地方自行設法維持、萬難再衍、省府同人再三討論、勢不得不舉辦產銷稅、望諒解政府苦衷、並領導全省民衆一致贊助、旋由財政廳長張開連報告湘省財政困難情形、過去省庫支絀狀況、次述湘省舉辦產銷稅之必要、與現在財政建設如有餘、除地方安全外、仍可替人民與辦事業、次述產銷稅性質與統稅之同點、凡屬業稅、不再抽營業稅、貨物商店、繳納產銷稅、決無重征之弊、最後並附帶報告三事、（甲）賑款均已還清、（乙）教育經費並未挪用分文、（丙）暫禁現金出口、以維金融、並未歧視、張報告達兩小時之久、極詳盡、

社論

太平洋國際學會會議述評（二）

評解決中國人口問題之辦法

大平洋國際學會第四屆年會自上月念一日開幕後，至念四日之討論：可劃爲一段落，爲專討論中國之經濟發展及中國工業化問題，吾人已加以論述；其由念四日至念六日之討論亦可劃爲一段落，爲討論中國人口問題與勞工問題及生活程度，吾人有不能已於言者，約有下列數端。

當討論中國人口問題時，有專家羅克培氏之演講，舉出中國內地與邊疆人口稠密之不均，希望中國能因地制宜，隨時發展，凡人數經濟環境能開拓之處，努力進行，正可解決目下人口調劑問題；同時並舉出解決人口問題之方法，如利交通與教育，發展農藝，研究邊地及山地天然富源之利用，爲目下最重之急務。

吾人以爲凡此種種之認識與擬議，對於中國人口問題之解決，當有極大之裨益；然吾人以爲凡此種種之方法，中國人非不自知之，而年來之所以未能見諸實行者，其錯誤所在，恐各國代表亦未深悉也。

蓋中國內地與邊疆人口不能調劑之原因，爲農工商業不能普遍發展之結果。中國提倡移民實邊者數十年，而卒毫無成績者，蓋過去皆爲驅無數缺乏生產技術之人民使入邊境，而不爲之發展生產也。故今日欲實行移民實邊，當先糾正此項錯誤，欲糾正此項錯誤，首在發展邊疆之交通，使農工商業均有相當之發展，而使人民樂於遷徙也。然而中國欲開發邊疆，即首遭帝國主義者之打擊，今日暴日之以武力佔領東北，其最顯著者也。

今日東北各地之遭日寇之蹂躪，非「不能上進」之結果，乃「太上進了」，而招日人之疾忌之結果。東北自在統一政局之下，努力發展工商業以來，使山東與江浙之移民均有顯著之成效，此爲舉世周知之事實也。如造至東北鐵道網計劃完成以後，當更有進一步之發展；然欲鐵道網計劃之完成，即使日人二線二港之侵略計劃大受打擊，以致日人憤而出以武力之佔領；與會諸代表會謂「日本人口每年約增九十萬，若欲以移民之方法解決其勢有所不能；即使世界上尚有每年可以吸收此大批移民之地，亦苦無如許輪船爲之轉運」，誠快語也，然諸代表亦知日本即欲以佔領其所謂滿蒙爲解決其每年約增九十萬人口之移民之方法乎？諸代表會謂「蒙古革澤一帶，可容四十五萬人口，並於平原以外，正可利用山地，以供畜牧森林及種植之用」，諸代表以中國之未能開發西北爲病爲惜；幸中國之未開發西北也，如中國在目前形勢之下而開發西北，亦必如開發東北之結果，而招致帝國主義者之以武力佔領也。故今日中國對於解決人口問題之方法，如利交通，興教育，發展農藝，研究邊疆及山地天然富源之利用中國人非不自知之；然中國人只知注意物質的建設，而未注意培養民族的武力，未知注意國防的建設，其最大之錯誤也。故吾人以爲今日欲解決中國人口問題，對外在使列强不利用中國之狀況，不進行積極之侵略，而予中國以完全發展無礙之機；對內在開發邊疆，移民實邊，尤在注意培養民族武力，充實國防，以爲開發邊疆之保障。各國代表之見不及此，故吾人謂中國之所以未能實行解決人口問題之辦法者，其錯誤所在，恐各國代表亦未深悉也。

更正　昨日社論「蘇俄感於日軍之威脅，亦必採取積極行動而謀抵抗矣」下，脫「苟有一於此，必致引起世界第二次大戰，或可有助於遼吉事件之解決，非然者」等句，又「黑省臨時」下，脫「省政府主席」五字，合亟更正。

瀋兵工廠員工請願

總部令各兵工廠安插

本報南京電　瀋兵工廠被難員工在滬組被難維持會，先後到京共七百餘人，三日赴總部請願，請予設法收容，總部當令軍政部令各兵工廠安插。

滇省編練義勇軍

黨政軍組合訓委會

本報雲南電　滇編練抗日救國義勇軍、一日經黨政軍聯合共編組一訓練委員會、定龍主席爲委員長、各省委省指委及各廳長爲當然委員、並由軍事高級官長內指定楊益謙高蔭槐王秉章李文漢李議韓馬鉻魯道源曾恕懷爲委員、設常務委員五人、指定胡瑛朱旭陳玉科龔自知王秉章、總務部長龔自知、副部長指定李鴻謨、楊立、政治訓練部長指定陳玉科、副部長指定楊文清、張元養、軍事訓練部長指定胡瑛、副部長指定朱旭、王秉章、各部幹事由各部長酌定、訓委會設省黨部內、定二日宣誓成立、積極進行、至公務人員及民衆之編制與實施辦法正草擬中、不日亦可統籌就緒、實施訓練、

閩南三屬公然種煙

軍事當局與某省委主動

每處可獲三百至五百萬

本報廈門電　漳州泉州興化三屬種烟已下種、有苗苗者、聞由漳泉軍事當局及某省委主動、漳可獲三百萬、泉五百萬、興種五萬畝、

國府命令

十一月二日令

▲任命唐循爲國民政府警衛軍第二師工兵營上校營長、此令、

▲國民政府警衛軍第一師第四團團長張本清著撤職查辦、此令、

▲任命鄭瀚國爲國民政府警衛軍第一師四團團長、此令、

▲參謀本部河南陸地測量局局長郭景隆久已離任、應免本職、此令、

▲任命劉耀淸爲參謀本部陸地測量局局長、此令、

▲湖北省政府委員兼民政廳長劉文島已另有任用、劉文島應免本兼各職、此令、

▲任命朱懷冰兼湖北省政府民政廳長此令、

▲任命何傑華爲湖北省政府委員此令、

▲茲制定預算章程及辦理預算收支分類標準公布之、此令、

▲兼行政院院長蔣中正呈、據海軍部部長楊樹莊呈稱、海軍練習艦隊司令部參謀鄭耀恭、海軍第二艦隊司令部參謀陳紹基、海道測量局課員薛家聲等另有任用、請免本職、應照准、此令、

▲兼行政院院長蔣中正呈、據海軍部部長楊樹莊呈、請任命鄭耀恭爲海軍民生軍艦艦長、陳紹基爲海軍江貞軍艦艦長、李中榮爲海軍部海道測量局課員、應照准、此令、

▲兼行政院院長蔣中正呈、據內政部部長劉尚清呈稱、祕書黃曾元科長龍裔禧等另有任用、請免本職、應照准、此令、

▲兼行政院院長蔣中正呈、據內政部部長劉尚清呈、請任命隨體要爲內政部秘書、黃曾元爲內政部科長、龍裔禧爲內政部技正、席啓駉爲內政部編審、應照准、此令、

吉省府行署

將設賓縣

本報南京電　平電、張作相晤張學良、對吉省府行署設哈、恐多不便、已商定暫設賓縣、俟日軍完全退出吉省後仍移回、

粵省府將改組

▲主席有林唐兩說

本報香港電　省府因古應芬逝世後醞釀改組、有林翼中任主席、林雲陔出洋考察說、又有人主張以唐紹儀任主席、

中央香港電　古應芬之政治遺囑、主張迎胡拒汪、因恐召汪反感、故祕未發表、

中央香港電　梁寒操、覃振、蕭佛成均發表談話、謂召回粵代表、尚未至時機、胡漢民亦有南來之消息、劉蘆隱亦謂古應芬定期安葬、胡或來粵一行、

實部籌開煤業會議

本報南京電　實部派胡博淵籌備召集煤業會議、不日即將舉行、

本報濟南電　膠路沿線煤商罷運風潮、尚未解決、三日省府會議、議決電實業鐵道兩部速派員來濟、會同省府派員查明情形、妥議核辦、

中央造幣廠

新購美機到滬

本報南京電　財部息、中央造幣廠在美新購機器、到滬、正準備開工、每月可鑄百萬、

蘇省府會議

本報鎮江電　蘇省政府三日開四四八次會議、主席胡樸安、討論事項、（一）沈百先提議、擬請將江北運河高寶江都兩段工務所暫行併入江北運河工程善後委員會所設之塘口工程事務所辦理、決議、通過、（二）沈百先提議、變更江南塘工事務所組織、改設三工務處、直隸本廳、附具組織規程、請公決案、決議、原則通過、規程交祕書處整理、（三）建設廳呈、爲轉報陸軍第三十二師二百八十團在南通搶險有功、請予獎嘉、決議、咨張督辦嘉獎、（四）保安處呈請公布省防軍殘廢軍人處置辦法案、決議、交民政廳在救濟院內酌量設法、（五）省賑務會呈、請增加委員名額以利會務案、決議、照辦、

蔣夢麟抵京

請款接濟北大

本報南京電　蔣夢麟三日晨由平抵京、謁蔣主席、有所報告、並向教部請北大經費、

本報南京電　蔣夢麟徐炳昶三日晨抵京、謁教育當局、陳述北京師範兩大學經費困難情形、有斷炊之虞、請迅撥款接濟、現俟宋子文返京、再作一度接洽、三四日後返平、

陳立夫電慰王季緒

▲希望爲國珍攝

本報南京電　北洋工學院代理院長王季緒因期望全國一致禦侮、特發東電、絕食以諫、三日中委陳立夫氏已去電慰問、並告以中央正竭能盡誠悉力求全、其電文如次、北洋工學院王季緒先生暨全體同學公鑒、中央同人對全國一致禦侮、竭能盡誠、以求實現、奉讀來電、無限感念、日來正悉力求全、無希釋藎懷、爲國珍攝、滬上諸公、遵已電轉、陳立夫江三日、

本報南京電　省立鎮江中學電全國學生代表會、謂該校同學薛王體王恩炎因鑒困難、和平未有結果、憤不欲生、惟有絕食、誓死呼籲、促成和平、

駐京日領返京

中央南京電　駐京日領上村前奉重光葵電召赴滬、現已返京、聞上村擬日內將日方態度轉達外部、

中大義勇軍

今晨檢閱

本報南京電　中大義勇軍四日晨檢閱、挑選精良者參加全市義勇軍大檢閱、

本報南京電　教部三日通令京滬漢杭高中以上各校、知照分配軍事教官、

本報廈門電　省黨部派甘澐、省府派江屏藩二日到廈、指導義勇軍、

湘省童子軍

▲舉行抗日示威遊行

本報長沙電　湘南全省童子軍二日上午九時半特舉行抗日示威遊行運動、

張宗昌赴津

今晨可到

本報天津電　張宗昌由大連乘天潮丸返國、定四日晨九時抵塘沽、聞當局將派專車往迎、

本報北平電　日人宣傳張宗昌三日離大連來津、日聯大連電、現居旅順之張宗昌頃接張學銘招電、定三日偕部下七人搭天潮丸赴津、

太平洋會代表

明日全體到平

本報北平電　太平洋協會中外代表四十餘人、定五日全體來平、市府準備招待、

康藏交涉絕望

中央重慶電　康藏交涉完全失望、藏方竟下令禁漢商入境、違即逮捕、並沒收其財產、

本報南京電　唐柯三電京、達賴代表劉贊廷前來解釋、日內返甘視察、本人主藏方先須退兵、達白兩寺事件相機談判、

膠路博萊支線

明春開工修築

本報南京電　鐵部息、膠濟路局擬修博山至萊蕪支線、測量將竣、明春開工、完成後、再延至大汶口、

魯省水災急賑

中央濟南電　魯水災急賑會派員隨同中央專員出發赴濟甯魚台等五縣災重區域、散放急賑、惟賑款過少、不敷分配、其餘受災各縣災民亦亟待賑濟、水災會正計畫籌募大批振款、以便散放、

鄂財委會成立

中央漢口電　鄂財政委員會定三日在省府駐漢辦事處開成立會、二日已發函通知、

鄂省代表大會

選舉月底辦竣

中央漢口電　省黨部二日臨時會、決定省代表大會代表選舉、限本月底辦竣、並按照視察區分派員前往監選、大會經費預算亦編完、送省府照撥、

贛匪竄擾瑞金

▲贛縣請派大軍往剿

中央南昌電　朱毛彭黃各股赤匪由興國竄擾瑞金、贛縣孔委員長特電呈行營報告、請即加派大軍前往兜剿、

本報南京電　何應欽三日語記者、剿赤軍事大致收效、現赤匪竄瑞金石城汀州一帶、伏處深山、天寒無衣、備極狼狽、至朱毛殘餘僅一二萬、槍彈已竭、無力擾亂、稍假時日、必可完全肅淸、

粵徵洋紙專稅

▲報界印刷業請撤銷

▲廣州來電（銜略）廣東財政廳新設洋紙專稅、負担過重、經聯電籲請撤銷、旋奉部委員電復、未得要領、現紙業已於一日無紙售出、勢將牽連停業、迫得再電懇、俯念報館停業室礙宣傳、印刷書籍停業妨礙文化、政府之收入有限、工商之失業實深、經濟之籌策雖般、黨國之關係尤大、利害輕重、不俟煩言、務懇迅賜電飭廣東財政廳即刻將洋紙專稅撤銷、以解倒懸、不勝急切待命之至、粵省報界公會石印行書籍行印刷公會同叩冬（二日）印

馬青菀抵盧氏

本報西安電　馬青菀二十七日抵盧氏、該縣善後事宜已有端倪、惟甫遭匪禍、地方凋零不堪、

雜電

本報漢口電　四全大會平漢路代表曾覺先婁伯棠三日乘輪赴京、鄂代表汪世鎏等定六日行、

本報濟南電　第三路軍舉行軍官訓練、孫桐萱爲總班長、二日爲第一期開始施行、由韓復渠親率受訓軍官赴龍洞舉行、

本報北平電　宋哲元高桂滋三日謁張學良、據談、所部駐原防、刻正加緊訓練、

本報北平電　楊虎城代表寇遐三日晚返陝復命、

本報西安電　陝建廳四十次會議、決議積極籌劃動修西同路、俟李協回陝、即開工、

本報西安電　十七路總部二日紀念週、王一山主席、除報告本週工作外、謂楊對廿事擬有整個調解計劃、期廿事早日就軌、

首都政聞

本報南京電　國府二日訓令行政院、據監察院呈報、調查江南塘工情形一案、江南塘工事務所所長薛兆樞於此次水患、事前既疏於防範、事後復不能切實修築、以資補救、實屬玩忽職務、薛兆樞應即停職查辦、以示懲戒、

本報南京電　兵工署爲提倡國產、挽回利權、特在汴兵工局舊址籌設硝廠、用科學方法製煉硝礦、委鄭鴻雲爲廠長、二日已正式開工製煉、

本報南京電　建委會三日派霍寶樹調查長興煤礦被劫事

福克斯之演說

中英貿易樂觀

路透倫敦電　前北平英使署商務參贊福克斯爵士三日在此間帝國協會會議演說、述及中英商務事、爵士對於兩國間之商業頗抱樂觀、且料日後必可大見增高、渠意英國在華喪失領判權、不致使英商收歇其營業、且信難關既過、英國對華貿易、處近年來所未有之良好狀況下、必可有增無減、爵士又謂英國必須以主顧視華人、與之聯好、而察其所欲購、中國政府必須保護外人之生命財產、忠實施行關乎商業之法律、維護外國投資者之利益、爵士末謂中國商人素以道德高尚見稱於世、渠望彼等遇有不惜名譽之商人不尊重與外國商行所訂之合同事件、當強令履行云云、

古應芬一瞑不視

毒入腸胃羣醫束手

暈厥再三溘然長逝

廣州通訊、中監委古應芬因患牙瘡、其膿潰毒菌流入腸胃、羣醫束手、竟於昨念八日下午六時零五分溘然長逝、當念七日早古氏已暈厥兩次、幸施救得宜、精神旋復、家人環請西醫再施針射、古即拒絕、謂不如改延中醫、何熾昌仍以施針射爲請、陳融亦如此主張、然均不獲命、陳濟棠亦蒞臨問疾、婉請仍用西醫、注射治療、古不忍重違其意、特從其請、精神稍爽、隨令摒退護士、飭取紙筆、勉強授意陳融、着書遺囑、未幾、遺囑繕就、又復入昏迷狀態、時爲念七日下午二時也、古氏於暈厥之後、旋又清醒、西醫數人、集於廳事、以時進藥、古氏精神此時更覺清醒、既而其夫人曾詢病狀何若、古語之曰、吾今日決不服西藥、更不欲施針射、古夫人亦應之曰然、旋商延中醫、古氏曰、傅某中醫、其延之來、爲我一診治、傅至、爲之訂方、以古之有微咳也、爲之理痰、藥服而咳微止、古氏頓覺精神比前略佳、擬下榻而稍紓其勞、家人環請稍息、乃止、下午三時、陳融復至、古氏與之作談話、興致大佳、古旋謂之曰、吾六時或將離此濁世矣、陳強慰之、亂以他語、相與默然久之、及五時半、古氏頓覺痛苦異常、至六時請出廳事易簀、而六時零五分古氏已與世長辭矣、古氏之病、於念七日漸臻沉重、中西醫生環而視疾者、計有中山大學醫科學士柏爾諾及卡氏兩德國醫生爲主要醫生、以陳翼平林延齡西醫師爲助手、並聘德醫生柯道氏及美醫院保羅氏爲顧問醫生、其間所延中醫爲黃省三傅星垣兩氏、西醫之療治經過、據其病歷可得而記載者、爲血液檢驗發覺鍊珠狀徽菌、俗所謂化濃菌者是也、私意以爲菌由拔牙處侵入、隨檢驗睡液、亦覺有此種徽菌存在、爰得各醫生商訂療治之法、即以該項徽菌特别培養、以之製作菌苗、轉以注射於病體、第一次爲二立方生的之分量、後覺其發生反應、再則隔日注射十個立方生的、並嘗取病體本身血液注射於病狀未覺有任何反應、嘗有一次注射金屬液劑、旋以反應太大、不敢繼續注射、念八日午病至危險時期、改而注射心強劑、及足以令肺充血劑、然均未有大效、由古遺囑二通、一爲留給家人、一爲留致要人、皆未發表、當古氏將行易簀之際、已由古府分電各要人報告、至臨終時、在場人數、除古宅家人、陳融外、計陳濟棠、李宗仁、鄧澤如、蕭佛成、鄧青陽、石青陽等、均先後分乘汽車趕到及古氏逝世後、當由各要人於是夜即席在古府會議辦理治喪各務、並由粵府於念八晚令各機關、自念九日起、下半旗三天、並停止娛樂三天、所有各戲院影戲院、及東堤陳塘各酒家均停止營業、隨即組織成治喪辦事處、派定陸幼剛爲辦事處主任、陸匡文伍家誠爲副主任、並由粵府派出參軍黃惠龍、趙超等十餘人、省府派出數人、會同辦理喪務、飾終典禮、及喪葬儀式、經已決定、古宅門口、已飭匠趕搭喪棚一大座、並由憲兵司令、及公安局派出憲兵警察各一排、在府拱衛、其棺本已由粵府參軍處、於昨念九晨、購辦柳州板、價銀二千六百元、古氏屍體、停在府內正堂、孝堂佈置、念九日下午六時大殮、其出殯日期、刻尚未決定、

釐定婚喪禮制之商榷

▲內政部之廣播報告

（中央社）內政部禮俗司、今（三）日派科長尹光動在中央廣播電台報告厘定婚喪禮制之商榷、其原詞如下、

我國號稱禮治、數千年來、因革沿襲、莫不原本風俗習慣、一方示存古儀、一方貴適時用、制度班班、册籍可稽、民國紀元、念載於茲、其他法典、次第頒布、獨婚喪禮制、尙付缺如、人民自爲風氣、新舊以意從違、本基未立、折衷無由、十七年六月、本部組織禮制服章審定委員會、召集各部人員會同審訂、並徵求地方人民意見、以備參考、當經擬訂婚喪禮草案、呈送國府、尙未公布、十八年十一月、本部又組織禮制編訂委員會、亦擬訂草案、臚陳理由、適時民法親屬編、尙未制定、容有過簡過繁之處、兼以世界漸趨大同、對於各國禮儀習慣、亦有周諮博訪之必要、乃分函各駐外公使、將駐在國婚喪禮制儀文習尙採訪迻譯、送部查考、始知各國之婚喪、大都注重法令、而略於禮、又沿其風俗習慣而不輕易改革、表示一國之民族精神、絕無舍已從人之趨向、因思我國禮教、發軔於五千年前、迭演迭進、幾經損益、文化之隆、已爲世界所公認、而無庸妄自菲薄、發揚光大、端在吾黨、本部職掌邦禮、有維持世道人心之責、以爲古代神權君權所留貽之迷信其封建思想、固宜一槪廓清、即各國之儀式業已流行中土、苟不戾於禮、亦可酌量採用、至於敦本愼終之精意、與夫隆重之儀式、國粹所在、不容磨滅、是宜規定大綱、以不背中國固有之道德、適合於現代之潮流爲宗旨、惟是社會進化、無有已時、禮意精深、正賴探討、當此新舊遞嬗之交、衆說紛龐之際、應予學者以充分研究之機會、並宜徵求國民公意、以爲標準、俾免閉門造車、有扞格難行之弊、庶得早日觀成、應人民需要之求、茲特附陳管見如左、

甲　婚禮

一、『訂婚』由當事人自行訂定、民法已有明文、立法之意、在避免第三者之強制、至於事前或由戚友之介紹、事後或有戚友之通辭、於禮有據、於法無牾、又家族制度新定民法亦依然有在婚姻大事、直系尊親、雖應避往昔包辦之嫌、亦宜有預聞之必要、禮以濟法、宜無大謬、訂之婚條、應以男女之同意自行訂定爲原則、而介紹人通辭、有直系血親尊屬者並預告之、亦可同時并行、

二、訂婚有約、實即古時問名納采之遺意、現制、婚約不得強迫履行、然亦有賠償損失之責、互換飾品、亦先之以禮、期於愼重之意、禮以設防、此類是也、惟國奢示儉、並宜規示限制、以存禮意、而便通行、

三、『請期』爲事實所不能免、『親迎』爲六禮之最重、近古習俗、或不盡行、而最新者、亦往往行之、即女子贅夫、亦可援用結婚儀節、取世俗通行之式、交換戒指、流行已久、存留紀念、用意良美、尊長主婚、雖成虛文、告朔餼羊、猶愈於亡、廢之無關弘旨、留之以存習慣、

四、家廟制度現尙留存、告祭之禮、亦未廢止、則謁見謁祖之禮尙已、所以成婦道示代己之義也、古者有『贄見』、有『盥饋』、有『醴婦』、有『饗婦』、特示親厚、互爲敬愛、實泯階級之分、禮之精意、豈可忽視、惟過於繁重、不合簡易之趨勢、而『謁祖』之禮、似未可驟予廢除、又如婚禮無『禮賓』之文、而冠禮有『戒賓』之名、況儀式既經公開、又有證婚介紹之人、自不能無燕饗之儀、以歡[illegible]、人情宜爾、世所通行、亦不妨沿用、

五、古者不『親迎』、則三月而往觀、與三月而後『廟見』、同一用意、古人對於平等之義、似有異諦、後世言禮、略於女族、末流之失、殊堪慨歎、今世俗率、於三日或本日行之、故亦宜爲規定、以存古意、而示平權、

乙　喪禮

一、古者臨終、書遺言、今則處分家事、例有遺囑、往往生法律關係、似有注意之價值、又古禮皆立『喪主』『主婦』、蓋古時祭皆有主婦、後世已不盡然、不泥古也、古有大宗、小宗、故嫡子死則立承重孫、今厲行一夫一妻之制、僅有長幼之別、而無嫡庶之分、且男女平權、女子已取得繼承權利、故喪主可以順遞推及、女子亦得立爲喪主、

二、子思子曰『喪三日而殯、凡附於身者、必誠必信、勿之有悔焉耳、三月而葬、凡附於棺者、必誠必信、勿之有悔焉耳、』孝子之得盡心於其親者、惟此身附櫬之物、豈容稍忽、故『大斂』『小斂』『奠』『葬』之儀、凡有行事、悉爲規定、皆注重於實行不可少之事、繁縟之虛文、不妨刪落、以符喪事、寧戚之旨、

三、『招魂』之舉迹近迷信、『魂帛』之設、類似重復、均宜刪去、然既斂之後、設靈位使靈有所依、臨葬之際、設銘旌、使人有所識、既葬之後、設木主、使神有所憑、皆情理之常、禮順人情、未可忽略、

四、喪期問題、爲聚訟焦點、孔子以三年之喪、爲報答三年之愛、故短喪之說、不容於淸議、而居喪之禮、尤嚴於士大夫、然三年之喪、至於周末已稍變通、荀民定爲二十五月、漢儒稱爲念七月、迄今社會廣進、人事繁頤、曠日持久之喪期、視爲難行、殆亦情勢之所不免、惟縮短喪期、至何程度、殊無標準、縱令縮短、而是否能使人人實踐、亦屬疑問、似不如於最近親等中定一居喪制度、存示古義、又使各界均能實行、庶幾情不濫施、禮無虛設、

五、喪服之色、用白、自周至今、沿而未改、近有倡改用黑色之說、惟任何色素、不過表示齊一與哀悼之意、苟無封建色彩、似無庸棄數千年相沿之習慣、而另定新制、查德國喪服以黑色爲最、而以黑白相間爲稍輕、此亦各有習慣、如欲效顰、鮮不駭異、惟臂纏黑紗爲哀悼之表示、輕而易舉、似屬相宜、重服用麻、以粗細表示輕重、現時布已通用、麻衣似無襲用之必要、禮取其宜、適而已矣、

六、喪祭自『朝夕奠』以至『祥』『禫』『虞祭』、名稱各殊、禮儀互異、原夫思親無已時、而致哀有隆殺、亦禮之精意所在、不妨存其名稱、刪其繁縟、使古禮不至湮沒、人事並無障礙而已、

鄂省黨員增至兩萬

經總登記審查合格

漢口通訊、鄂整委會自前年成立以來、所屬各黨部之分合裁置、黨員之增減移轉、頗多變化、茲全省代表大會已着手籌備、開幕有日、特將各地黨部組織及黨員分布狀況錄左、想亦閱者之所欲知也、鄂省總登記完畢後、經審查合格之黨員共一萬六千零七十一人、分隸於四十縣市黨部、兩年以來、增至二萬零六十五人、所轄各縣黨部及直屬區黨部區分部爲數共三十有八、其各所屬黨員人數計（縣黨部）武昌四九二二人、漢陽七一三人、黃岡二七五人、雲夢四〇三人、圻水三一四人、鄂城二三〇人、京山二八五人、孝感一六一人、襄陽三一五人、大冶一八一人、嘉魚一九八人、荊門一四四人、應山一〇六〇人、安陸二〇七人、圻春三五四人、黃陂三三二人、隨縣二四〇人、鍾祥四一〇人、宜昌三七三人、應城一三四人、天門三一四人、浙川一〇一人、當陽一〇八人、宜城一四六人、棗陽一七〇人、蒲圻一六九人、黃梅一三八人、廣濟二二四人、江陵一四八人、潛江三二八人、南漳一四一人、沔陽九四人、（直屬區黨部）陽新一五〇人、鄖縣四一人、崇陽一一人、武穴四六七人、兵工廠四五六四人、（直屬區分部）通山一一人云、

葉昌詒 黃紹裳 律師受任劉瑞興君常年法律顧問通告

本律師等茲受劉瑞興君聘充常年法律顧問嗣後如有侵害劉君名譽信用及其他法益等情本律師等當依法負保障之責特此通告 葉律師事務所愛多亞路五一八號 電話九四四四號 黃律師事務所九江路二二十號 電話一四七七九號

毛雲律師代表夏漱芳女士（即吳漱芳女士）聲明啓事

茲據當事人夏漱芳女士（即吳漱芳女士）來所稱伊祖父雨亭公原係吳蘭佩公之子嗣出繼夏姓後以祖母亡故祗生有父親天錫一人既無他出終鮮伯叔仍復繼承吳夏兩姓現吳氏宗族繁盛夏姓宗祧無人竊念男女平等承乏嗣續無分性別特商由吳姓同意由漱芳歸宗姓夏自本年十一月一日起改冠夏姓請爲代表登報聲明等語前來據此合亟代表登報聲明如上此啓 事務所南京路拋球場一〇七號 電話一五九三三號

軍縮前途之好消息
各國軍備建築實行休息一年
蘇俄雖接受但斥爲紳士協定
美國接受此案頗受意報讚美
波拉辭任出席明年軍縮美國首席代表

二日日內瓦電 日前國聯評議會通過之軍備休戰一年議案、迄今已有三十國通知接受、又有若干國亦向祕書廳保證、行將接受此案、因此今日已承認此案業於昨日起發生效力、現國聯中人對此極樂觀、據稱一年之休戰、其效力已不啻等于固定各國現有軍備、使不再擴充即使明年世界軍縮大會未能獲到實在縮減軍備、亦料至少可將此種休戰延長五年、此次僅蘇俄之接受該案、附有保留條件、拒絕接受「紳士協定」、謂俄政府雖同意於軍備休戰、但堅主須成立一種諒解、認該案有國際公約之拘束力、又謂國聯關於國際義務之種種決議、常空泛而不切實、實爲造成今日滿洲可悲事件之一原因、此種現象、顯然不能增進信任空氣云云、但國聯中人仍認此種保留不足損及該案實行之效力、按今日國聯祕書廳所接會員國接受此案之通知電、復有阿根廷、南斯拉夫、芬蘭、加拿大、印度、愛爾蘭、羅馬尼亞等國、（國民）

三日日內瓦電 國聯祕書處接到答覆意外相格蘭第軍備建造停止一年提議之文頗多、內有一文來自俄國、允停築軍備一年、但附有保留、其中有一條、言及國聯決議與國際義務之空泛性質、指此爲可悲的滿洲事件之一原因、並謂此種情形未能堅固國聯之信任云、查現已允停造軍備一年者、爲英、美、法、意、日、比、丹麥、挪威、瑞典、荷蘭、西班牙諸國、此議目的在扶助世界以制止世界經濟恐慌、而增進世界和平、（路透）

二日阿眞廷京城電 阿眞廷已接受國聯停造軍備一年之提議、（路透）

三日日內瓦電 最近贊成意國所提出軍備建築休息一年之建議者、有奧地利、比利時、加拿大、智利、丹麥、印度、愛爾蘭自由邦、挪威、羅馬尼亞、瑞典、南斯拉夫等國、（路透）

二日羅馬電 今日此間論壇報評論美國接受軍備休戰議案、將美政府對於軍縮態度與中日遼吉糾紛並論、謂美國之接受軍備休戰、極可重視、日本在滿活動、當然使美國有欲擴張海軍之意、故此舉足見美政府承認軍縮高於一切云、（國民）

二日華盛頓電 美總統胡佛數星期前曾請參院外交委員長波拉担任出席世界軍縮大會首席代表、波拉允予考慮、但今日胡佛復向波拉提及此議、波拉以才力不勝辭、（國民）

英新閣名單 昨夜可發表

甘地昨謁首相

三日倫敦電 首相麥唐納今午與英皇同餐、新內閣主要人員名錄大約將於今夜發表、（路透）

二日倫敦電 英國與威爾斯三百餘處之城市選舉、昨日舉行、夜半有八十城市之結果業已發表、與國會選舉同、保守黨仍大佔優勢、此八十城市、新獲一百四十九席、而原有之席僅失其三、工黨獲新席五、但喪失原有席二百零六、其他各城市之選舉結果今夜可揭曉、（路透）

三日倫敦電 甘地今日至唐寧街十號謁見首相麥唐納、談三十分鐘、此爲甘地蒞倫首參與圓桌會議後第一次晉謁致相、（路透）

駐墨華僑 又將遭厄運
著名排華份子 新任加州州長

二日墨西哥城電 墨西哥新任加里福尼亞州北區州長克勳查、爲著名排華份子之一、前任該州南區州長時、厲行驅格國權政策、竭力排斥華僑、今日又向報界代表聲稱、渠到任後、將廣行前策、渠在舊任內排除華僑運動極爲成功、迄今境內仍廣華僑兩人云云、觀此中國在墨僑胞又將增一重厄運矣、（國新）

賴伐爾 晉見杜美爾
報告美行經過

二日巴黎電 今日下午二時○六分法總理賴伐爾自美返京後、立赴總統府進見杜美爾總統、報告與美執政談話經過（國民）

三日柏林電 法總理賴伐爾自美返國後、德報咸料今日即可望與德大使荷脇開始接洽、作爲下星期或可開始之德法談判預備、此時賴荷兩氏談話之主要問題、當爲整理德國私家外債、此項欠款現計達一百十五萬萬馬克之鉅、聞德大使將有具體提議、擬將七十萬萬馬克於十年內連利分期勾還、其餘四十五萬萬馬克另訂償還方法、據官場聲稱、此時猶屬建議性質、未可稱爲具體提議、蓋整理外債問題目下祇可試行討論、冀能推廣展期辦法、將現有短期放款延期償還、實際上惟有待賠款協定修改後、始能提出解決云云、德經濟界亦採同一態度、惟大部贊成私家債欵必須償還、且當先行償清、僅有數家如[illegible]日報等謂賠欵與應付商業[illegible]債務後將無力償付賠款云、（國民）

現金
美國輸出頗多 但存儲仍不少

二日紐約電 十月份美國現金輸出數量極鉅、其值不下四萬三千九百萬元、在如此短時期內、一國現金運出額、從未有若是之大者、但聯邦儲備銀行存金仍多、在法定通幣準備金外、尚存十萬萬元之現金、（路透）

三日大阪電 橫濱正金銀行將於本星期三日由神戶裝運、現金一千五百萬元、前往美國、自十月一日起、連此次運出在內、日本現金之運往美國者、共值日幣一萬五千萬元、（路透）

二日紐約電 美國聯邦儲備銀行前與他國銀行聯合借與德國國家銀行、共美金一萬萬元、其中美欵爲二千五百萬元、此借債欵明日滿期、今美國儲備銀行已決定繼續其對德銀行放欵之參加、（路透）

俄小麥歲收荒歉
消息傳到加拿大與芝加哥
麥市蕭索景象變而爲活潑

三日倫敦電 俄國因歲收荒歉、今年或明年不能輸出小麥之消息、已在加拿大之溫尼佩與美國之芝加哥兩處市場、發生甚大影響、據此兩處今日來電、麥市蕭索景象、一變而爲活潑氣概、出口麥價暴騰、鄉農額手相慶、查俄國麥收不豐之消息乃巴黎所傳出、今晨莫斯科來電、則以前說爲過甚、謂俄國乾荒、小麥喪失數萬萬普、（每普合三十六磅）但全國糧食收穫、尚與去年相埒云、但溫尼佩麥市、價仍上漲、在過去數日中、麥價每布施爾已超過七角、此乃過去一年中所未有者、加拿大麥農之財政地位、以今日市價計之、已較九月間、增高數百萬元、（路透）

匈牙利將有政變
泛繫黨將發生革命 擁戴哈布斯堡皇族
政府雖否認但事實不能掩滅

二日維也納電 近來盛傳匈牙利將有泛繫黨革命發生、並謂該項革命以哈伯斯堡王族復辟爲目的云云、現此次謠傳已由匈京方面正式否認、謂該傳言毫無根據、其用意係減少匈牙利之信用、而圖於南歐造成不靜之空氣云、匈牙利當局之言雖如此、但匈境內時局確有劇變之趨勢、今日報載匈牙利總理加羅利伯爵、及其全體內閣將於明後日總辭職、預備讓避賢路、於「外反動派」之新政府、而所謂「外反動派」之領袖、即現任國防部長而兼泛繫黨領袖之葛波斯氏、葛氏素反對加羅利總理之親法政策、而傾與意大利提攜者也、（國民）

美海軍同志會 攻擊胡佛
總統已派人調查

二日華盛頓電 胡佛總統已派委員五人調查美國海軍同志會所「稱美總統完全不知美國需要各節」、按胡佛總統宣布核減海軍經費之計畫後、海軍同志會大加攻擊、並指胡佛總統與英相麥唐納締結倫約、國務卿史汀生旋即發表一文、指海軍同志會所言者全非事實、（路透）

丹麥實業團 到俄考察
將與蘇俄當局籌商貿易事項

二日丹麥京城電 丹麥實業代表團團員、今日安抵俄京莫斯科、將與蘇俄當局籌商俄國在丹麥定貨事項、該團以丹國船業巨子伯拉希氏爲領袖、近以丹麥幣價低落、丹麥商人與他國競爭中漸有把握、故向蘇俄之出口貿易頗有擴張之希望、再則柏拉希氏之親自出馬、頗能表示丹麥政府願担保險與蘇俄進口團體之貨款云、（國民）

德交易所 請求復業
政府業已拒絕 尚須稍待時日

二日柏林電 德國自經濟恐慌發生以來、證券交易所即奉政府命令停止交易、現交易所經紀人委員會以國際證券現狀漸已恢復、特呈請政府將交易所禁令取消、但政府現已加以拒絕、政府之用意係恐驅禁之後、外人之執有德國證券者紛紛售出、影響市面太大、須至德國活期債項問題穩安解決及賠欵問題訂成新約後始有恢復交易所之望云、（國民）

九州地震 損失不大
因係休假日期 尚無正式報告

三日東京電 昨晚七時九州地震頗形劇烈、損毀情形、言者各殊、有謂震災頗廣者、亦有謂損毀僅以甚小區域爲限者、時事與報知兩報訪電、謂坍屋二百所、死約千人、惟朝日新聞則謂房屋坍倒者、僅十餘所、死傷不過數人、又電今日爲全國休息日、九州地震損害之官場數字、無從探悉、但據報紙最近消息、死傷僅約十餘人、惟物質損失或稍重耳、房屋損毀、工廠烟通坍倒、道路有裂痕、交通阻斷、地震適在居民晚浴時發生、致有許多男女不及穿衣、裸體狂奔、（路透）

胡樸安報告江北急賑經過
賑款無着冬賑非常棘手

鎭江通訊、江蘇省政府委員兼民政廳長胡樸安、昨在省府紀念週席上報告此次蘇省辦理江北急賑經過如下、（略以）本省府本派有賑務會爲辦理賑務的永久機關、本年災象初成時、省賑務會爲辦理放賑和募欵的便利起見、組織江蘇省水災義賑會、由省賑務會聘請社會聞人五十餘人爲委員、並聘王一亭先生爲主任、黃涵之成靜生二先生爲副主任、會址設在上海、運堤決口以後、急需辦理急賑、便由省府會同鎭江士紳組織江蘇省急賑會、同時鎭江士紳又組織江北水災臨時義振會、於是關於救災的籌欵募欵、和查放等事務、便由四機關協同並分別負責辦理、省賑務會和急賑會所負責的是籌發省欵、支配賑欵等行政事宜、放賑的事宜、完全由義賑會和臨時義賑會担任、急賑會是應付急賑的需要而產生的、現在已告結束、急賑會的行政事宜、歸省賑務會辦理、臨時義賑會的查收事宜、則歸義賑會辦理、急振時省府籌欵、計省庫支出十五萬元、公債一百萬元、僅抵押七成、六折抵押、計四十二萬元、共計籌欵五十七萬元、義振會募欵約六十萬元、臨時義振會募欵約十六萬元、總計急賑欵項約一百三十三萬元、但此項振欵、並未放完、計省欵尚餘二十萬元、義振會尚餘廿六萬元、臨時義振會尚餘五六萬元、共計尚餘五十餘萬元、尚有全省公務員捐薪約十萬元、總計六十餘萬元、冬振欵項全賴於此、至於公債和募欵、自東北問題發生後、大受影響、因此冬振欵項、除這六十餘萬元外、已無處設法、據義賑會報告、本年冬賑約需三百六十萬元、即半數籌賑、尚需一百八十萬元、當此省庫萬分支絀的時際、省欵已無從提撥、雖冬賑庫券尚餘三十萬元、工賑公債尚有二百萬元、但當此外交緊迫的時期、實無法抵押、辦理冬賑、實覺萬分棘手、只得在無可設法之中、勉強設一辦法、計劃冬振注重於工振、災民除老弱婦孺外、盡量使由做工得振、工振的計劃分兩種、一爲大規模的工賑、即修築運堤和裏下河開河洩水、二爲小規模的工振、修築被災各縣圩岸、大規模工賑已由江北運河工程善後委員會、設立工振組負責辦理、賑欵暫以各縣建設公欵半數及治運公債抵用、此外則國府美麥借欵撥付本省修築運堤與裏下河開河之用的、爲數很多、或可敷應付、小規模工賑、由各縣自籌、賑欵即以各該縣建設公欵半數借用、開國府美麥借欵除撥付本省治運開河之用外、尚有撥作冬賑之用的數目、亦很可觀、可撥作補助、再將急賑項下餘欵六十餘萬元、撥付被災各縣辦理冬賑、當可勉強應付了、關於小規模工賑、既已令各縣調查能施工賑的人數並計劃進行辦法、不久當可實行、不過今年冬賑、雖可勉強敷過、明年春賑、目前尚無把握、如時局能安定、則以存有公債二百三十萬元設法抵押、或可應付、若時局不靖便無法應付了、此次本省辦理振務、受東北外交問題的影響很大、自日兵侵佔東省後、國內金融機關活動力頓減、賑務上的影響、還是一部份、講到東北問題的本身、在目前的狀態、國際聯盟會已以十三票對一票議決、令日本於十一月十六日以前、將軍隊撤退、無論日本、是否遵照國聯議決案如期撤兵、或將冒天下大不韙、其外交上的地位、總是已陷於孤立、我國此次能獲得國聯各國的同情、雖有種種外交上的關係、但是此次我國應付方法的妥善、與全國民衆在這期中、始終保持鎭定的態度、我國請求國聯與國聯負責處理、充分表現我中華民族和平的民族性、這一點、或者亦是博得各國同情的原因、但是和平雖是美德、和平約眞意、卻很可研究、眞正的和平決非柔弱、亦決非退讓、假使一味柔弱、一味退讓、決不是和平的眞旨、試以身體爲例、衰弱的身體、並不是和平、「和」即是調和、身體的機能調和、則身體康健、精神充足、內部不和是致病的原因、外表不和是有病象徵、內部調和、而後身體康健、身體康健、而後外表溫和、凡身體衰弱的人、往往極易動怒、但是並沒有抵抗的實力、而身體強健的人、內部與外表雖時時保持和的狀態、但一經受到過分的侮辱、卻能發出極強的抵抗力、「平」即是平均、身體發育平均則康健、所以武術的練習、並不貴於使身體局部能特殊的發展、而貴於全部平均的發展、局部的特殊發展是畸形的病態的、而不是健康的、身體和平的眞意如此、國家的和平亦是如此、國家的份子倘能和協團結、平均發展、自是有力量的和平、倘使國民間爾詐我虞、肿脹楚越各謀發展不顧全國的平均狀態、則本身腐化在國際上祗有退讓、祇有示弱、武力固不能展、和平更不能講、惟有宣告失敗罷了、我國既有和平的民族性、今後全國國民、應努力於眞正和平的工作、以造成有力量的和平空氣、而爭生存爭光榮於世界、

導淮入海會議
昨日舉行

中央社、內政交通實業三部召集之廢田還湖導淮入海會議、于今日二日上午十時、在內政部大禮堂舉行開幕禮、出席會員孫輔世李書田齊翠沈昌燕方吻汪胡楨李儀禮林平一雷鴻基楊保璜孫同人周晉熙武同舉蕭開瀛余籍傳方達智沈百先宗之鴻莊崧甫王淸穆黃瑞履蔡培宋希尚沈秉璜須愷孫慶澤李蔭陳汝珍袁廉公張連甲潘鎰芬秦鼎、劉蔭茀皮作瓊潘贊化張宗成陳湛恩王廷颺許世英朱玖瑩黃厚端趙緝熙陳懋餘朱耀廷張自立洪紳周鎭倫等四十餘人、由內部次長張我華主席、行禮如儀、首由朱玖瑩報告該會籌備之經過、次由主席致開會詞、次由會員莊崧甫李協致答詞、旋即全體攝影散會、下午二時、復在內部舉行會議、全體會員均出席、公推劉蔭茀（實業部孔部長代表）主席行禮如儀、當經決定推出導淮入海及廢田還湖兩審查組委員、旋推定陳湛恩武同舉王淸穆洪紳朱耀廷周鎭倫雷鴻基林平一汪胡楨張連甲陳汝珍沈秉璜李儀禮莊崧甫等爲導淮入海組審查委員、推沈百先先燕方吻齊澤余籍傳方達智黃瑞履秦鼎沈昌潘贊化張自立莊崧甫孫輔世李書田宋希尚等爲廢田還湖組審查委員、推舉、兩組委員均經分別召集會議、從事審查各項提案、至五時許始散、各開審查會、該會定明日（三日）上午九時起復在內部舉行大會、下午二時即將閉幕云、

立法院通過 麻醉藥品管理條例
每年輸入量由國務會議決定

（中央社）修正麻醉藥品管理條例、經今（卅一）日立法院第一六九次大會修正通過、茲錄該條例如下、

第一條 麻醉藥品之輸入銷售、依本條例管理之、

第二條 本條例稱麻醉藥品者、指供醫藥用及科學用之鴉片嗎啡高根安洛因及其同類毒性物或化合物、

第三條 麻醉藥品之輸入及分銷由內政部指定總經理機關負責辦理、麻醉藥品之輸入數量、每年由國務會議決定、麻醉藥品之製造、在未有特許製造之法規以前、概行禁止、

第四條 各省或隸屬於行政院之各市需用麻醉藥品、由該省政府或該市政府指定藥房經管分銷事宜、

第五條 總經理機關自外國輸入麻醉藥品時、應由內政部發給憑照、前項憑照內應載明種類數量用途及採買經過地點、

第六條 麻醉藥品之輸入口岸限、定上海一處、

第七條 分銷機關向總經理機關購運麻醉藥品時、每次應由省政府或隸屬於行政院之市政府發給憑照、其憑照內載明之事項、依第五條第二項之規定、前項憑照應由領照人逕經內政部蓋印、

第八條 麻醉藥品之輸入數量及分銷情形、應由內政部每年至少公告一次、

第九條 各地醫院醫師牙醫師獸醫藥師或醫學校需用麻醉藥品時、應以書面敘明理由簽字蓋章、向分銷機關購用、但醫院藥師醫學校每次購用、其重量不得逾五十克、醫師牙醫師獸醫每次不得逾十克、

第十條 總經理機關於運到麻醉藥品時、應按前條限制數量、分別包裝、幷製定式包封及封簽載明品名重量及定價、分別粘貼嚴密、分銷機關除於調劑時啓封外、不得拆政包裝、

第十一條 分銷機關出售麻醉藥品、應按包封或封簽上所定之價格、不得任意抬高、前項價格由總經理機關擬訂呈請內政部核定之、

第十二條 內政部及禁烟委員會得隨時派員稽查總經理機關各分銷機關之運售情形及現存品量、省市縣政府得隨時派員稽查所屬分銷機關及醫院醫師牙醫師獸醫藥師醫學校等之運售使用情形及現存品量、報告上級機關、分別彙轉內政部及禁烟委員會、

第十三條 總經理機關分銷機關及醫院醫師牙醫師獸醫藥師醫學校、倘有違法舞弊情事、應依法嚴懲、如係分銷機關舞弊、並應將該藥房勒令停業、

第十四條 內政部所發之憑照、益四聯式、一聯存根、一聯寄交採買地點之中國領事署、二聯製給購運人收執、除於輸運入口時由海關製留一聯外、其他一聯於運到總經理機關後繳還內政部核銷、

第十五條 省政府或隸屬於行政院之市政府所發之憑照爲四聯式、一聯存根、一聯寄交內政部、二聯製給購運人收執、除於購得藥品時由總經理機關製留一聯外、其他一聯於運到分銷機關後繳還原發憑照之政府之核銷、

第十六條 總經理機關每屆月終、應將麻醉藥品之購入售出及現存數目、列表報告內政部、各分銷機關每屆月終、應將麻醉藥品之購入售出及現存數目、列表報告該管地方政府查核、轉內政部、各醫院醫師牙醫師獸醫藥師醫學校等、凡購用麻醉藥品者、每屆月終應將麻醉藥品之購入售出使用及現存數目、列表報告該管地方政府查核轉內政部、

第十七條 內政部據總經理機關及各分銷處機關造送之統計表報告、應按期列表呈報行政院、轉呈國民政府查核、並分函禁烟委員會、

第十八條 憑照包封封簽及統計報告格式、由內政部訂定之、

第十九條 本條例施行前、任何機關所發之購運麻醉藥品憑照一概無效、

第二十條 職司試驗及製藥之公署、其職務需用麻醉藥品時、應開列品名及數量、經內政部核准、逕向總經理機關購用、

第二十一條 關於醫藥用及科學用之司替尼藥品取締方法、準用本條例之規定、

第二十二條 本條例自公布日施行、

京三區黨部 黨員大會
決議要案多件

京訊、京市第三區黨部於十月三十一日下午二時假府西街中區實驗學校大禮堂舉行第十五次全區黨員大會、到黨員三百餘人、開會如儀、茲探錄其重要決議案如下、一、本市黨員義勇軍籌備主任黃仲翔涼血有據應請市執委會立即撤換、另簡賢能、免招公憤案、決議、通過、二、建議市黨部積極推行抗日救國運動案、決議、通過、辦法交執委會討論、三、通電全國、以外侮日急、亟須精誠團結、一致對外、勿任意表示歧異主張、致礙和平案、決議、通過、四、遞呈中央即派忠實黨員分赴東北及內蒙各盟旗切實調查暴日慫恿獨立之眞況、以備據實應付根本解決案、決議、通過、五、上海抗日會執行委員陳松源后大椿案、應否由區黨部發表宣言、請各級黨部嚴重注意、並同時電請上海市黨部認眞處與案、決議、交執委會查明辦舉、六、電請京學各代表稱誠團結、熱謀和平、以固黨國基礎、而禦外侮、並通電全國各級黨部一致呼籲案、決議通過、至五時許散會、

臉面發疹，肌膚生瘡，皆因體內血熱血毒所致，如傳染花柳病而發生瘡瘍者，卽爲梅毒，故清血熱血毒，爲治瘡瘍梅毒之捷徑，

哈蘭士 內服 六零六

具偉大清血解毒之能力，藥力到處，血液立見肅清，毒菌完全殲滅，患者請速購服

內服六零六 每瓶大洋一元 七角五分

六零六藥膏 每盒一元．四角．二角

上海四馬路 太和藥房發行 各埠均有出售

本行暢銷卅餘年各省均設枝行各商埠市鎮廣洋貨店均有發售

中國廣生行有限公司謹啟

漢市黨部重要決議

電請胡漢民愼重發表言論

漢口通訊、市整委會於十月三十一日上午十時舉行第一九四次例會、出席委員李翼中、劉雲、龐鏡塘、單成儀、請假委員周鈞天、蕭若虛、主席李翼中、紀錄蔡樹中、玆錄其重要決議案如下、本市各區分部委員改選已令由各區黨務指導委員會監選、本會不另派員參加、請追認案、議決、准予追認、惟本會仍須派員參加指導、宣傳科簽呈爲報載高天棲所擬抗日救國歌尚屬可用、已將譜詞翻印、擬由會頒發各級黨部各學校各團體作爲唱歌教材請鑒核案、議決、轉教育廳核辦、宣傳科簽呈爲奉令召集宣傳會議已於十月念四日舉行、當場議決、一、應請粵方在滬同志卽日赴京、共籌安內攘外之策、以挽危亡、二、應請中央速將整個外交方案、宣示國人、以便全國誓死擁護、並令特別外交組委員會加緊工作、從速籌備、日軍撤退後對於侵略我東北損失賠償問題及解決中日各種懸案之步驟、以爭最後勝利、三、應請中央迅卽設立理化戰器委員會、並準備防毒器具、四、應請中央迅卽成立空防委員會、並趕購飛機、五、應請中央抽調國軍精銳開赴東北及沿海各要隘、以防日軍繼續侵略、並于必要時以武力收回失地、而保國家之主權、六、應請中央速訂救國儲金辦法、頒發施行、以便集中全國經濟力量以禦外侮、而救國難、七、電施肇基代表嚴厲拒受中日直接交涉、八、電請中央通令全體黨員一律武裝起來、共赴國難、十、請市整委會召集各學校負責人組織學生演講隊、十一、請市整委會組織對日研究會、十二、請市整委會舉行漢口各界抗日救國擴大宣傳週、俾收宣傳實效等案、特檢同紀錄請鑒核施行案議決、一二四五六七八各項照辦、三十一、十二各項緩議、九項交宣傳科計劃辦理、十項各機關已舉行、應毋庸議、首義同志反日救國義勇軍籌委會委員長吳兆麟副委員長謝武剛暨委員王壽昌等呈稱、組織反日救國義勇軍籌備委員會請備案案、議決、該同志等既係熱心救國、儘可參加本市救國義勇軍、着卽來本會報名、不必另行組織、宣傳科簽呈、奉令招待新聞記者、已定十月三十一日舉行、請推定委員出席報告、以昭鄭重案、議決、推龐委員出席指導、宣傳科簽呈、擬具反日救國期間輿論方針及指導輿論辦法、請鑒核案、議決、如擬辦理決議、電請胡委員漢民愼重發表言論、以正視聽案、決議、本會委員大半出席四全代表大會、本會例會暫停舉行、一切日常事務暫由留會委員負責辦理、議畢散會、

致胡漢民電

市整委會於十月卅一日委員會議、電請胡漢民愼重發表言論、原電如下、上海市政府張市長卽轉胡展堂先生勛鑒、暴日入寇、外侮日亟、先生本維護黨國之苦心、慨然蒞滬、斡旋和平、風聲所播、薄海同欽、先生爲本黨先進、任中樞要職、望隆山斗、名重一時、言行所至、羣資楷模、近閱滬上各報登載先生言論、頗與黨治精神有所出入、當係報轉流傳之誤、惟值此和平呼聲正濃、日人謀我愈亟之秋、務請先生對於一切言論愼重發表、以正中外視聽、否則影響所及、毫厘千里、區區苦衷、唯冀鑒察、臨電不勝企禱之至、中國國民黨漢口特別市黨部臨時整委員會叩世印、

漢市黨部

招待記者談話

漢口通信、市整委會於十月三十一日下午二時召集本市各報社記者在該會會客室談話、到鍾嘉桐、鳳竹蓀、胡卓公、歐陽梓海、王擇西、萬際雲、鄧漱秋、萬克哉、趙籟飛、豐靜哉、李夢萍、陳均如、張惕予、劉樹棠、李夢萍、陳克誠等二十人、由宣傳科主任梁道之主席、並作重要報告、略謂、今日請各位來此、是因爲關於抗日救國有幾件事要向諸位報告、自日軍强佔東省後、全國民衆莫不怒髮衝冠、恨不能滅彼倭奴、而後朝食、但我政府對日外交已定政策、就是抱着維護世界和平及非戰公約的苦心、已將日軍暴行事件、提出國際聯盟、相信世界公理正義未泯、我國必得最後勝利、此次國聯主張公道、卽其明證、但至正義不存公理莫伸之時、忍無可忍、我政府亦不惜犧牲一切、領導全國國民作保存國家主權、綿延民族生存之奮鬥、現在國聯又決限日本於十一月十六前撤兵、政府亦正準備接收日軍强占之失地、此時新聞界自應造成輿論、領導國民、擁護政府之外交政策、並指導國民在有秩序中奮進其愛國運動、而作隨時可以犧牲之準備、惟欲雪恥、必先明恥、故我們第一應揭發日帝國主義者之陰謀、務使其傳統不變的滿蒙政策、由侵占滿蒙而併吞中國、稱雄亞洲及世界之步驟、乘我天災人禍交迫之時、以侵占我土地之方法、得充分爲全國人民所認識、第二、應極力指責日帝國主義者之暴行之戰爭行爲、使其已往的破壞非戰公約、侵略我土地等之罪惡、與在東省擅委官吏、破壞國際聯合會規約之謬舉、迫交政權、不認東省爲中國而統治、而進行滿蒙獨立、干涉我內政之陰謀、將爲全國人民所深悉而痛惡之、第三、應駁斥日帝國主義者之謬論、凡其所謂自衛行動、承認條約之義務、不使佔領土、停止排貨運動、我國築路之違約、與其所謂滿洲事件、中國應負責任、國聯決議不能在法律上發生效力等荒謬絕倫之宣傳、我們應根本加以駁斥之、第四、我們應贊崇並鼓勵國聯及美國維護非戰公約、保障世界和平之誠意、而希其繼續努力、以達日軍之撤退、又凡日人在長江一帶及華南沿海各地之挑釁陰謀、所予各國尤其英人商業上之不良影響、尤應盡量宣傳、五、我們應敦促粵方同志、從速命駕赴京、在事實上表示一致對外之精神、以轉移國際之觀聽、使國民明望所安慰、以救此國於危急存亡之秋、第六、我們對施肇基應加以慰勞處理力爭、應加以慰勉、並勗其繼續努力、以獲東省事件之圓滿解決、第七、凡違背黨紀國法及影響團結對外之言論紀載、應一律不予發表、以免爲抗日救國之障礙、最後、我們應知新聞事業本身最大之價值、在本國民之公意形成公正之輿論、故當求國內輿論之一致、次求對外宣傳之普遍、宣傳工具之完成、在國際上站一地位、各代表通訊社及國際宣傳機關之組織、尤爲今日所要之圖、尚希我新聞界同志共同提倡與努力云云、

陝省黨部電慰施肇基

望繼續努力

西安通信、陝省黨部電慰施肇基云、日內瓦中國代表施肇基同志勛鑒、此次日本帝國主義者、佔領我國土、侵奪我主權、不恤公理、罔顧邦交、蠻橫兇殘、莫此爲甚、近閱報載、幸賴同志出席國聯、據理力爭、頗著勤勞、國人聞之、莫不愛戴、尤望繼續努力、奮鬥到底、以期完璧歸趙、復我河山、生死存亡、在此一舉、本會謹率全體民衆、誓死願作後盾、特電率慰、卽希察照、中國國民黨陝西省黨務指導委員會叩世、

蘇州

江蘇銀行新屋落成

蘇州通訊、江蘇銀行蘇州分行、近在觀前大街自建行屋、茲已全部落成、於昨日舉行落成典禮、財政廳長許葆英氏、係江蘇銀行總經理、特自省來蘇、參加典禮、上午十時開會、來賓到機關長官、各團體代表及地方士紳等約五百餘人、午間在銀行公會筵讌來賓、許廳長因今日(四日)爲江蘇省政府院長補行宣誓就職典禮、須代表省政府出席致詞、故昨日暫寓北局新蘇飯店三十九號官房、聞定今日下午乘車返省、

嚴防奸宄搖亂人心

蘇州通信、自上月滬關車站西被匪毀壞路軌後、近日謠言頗熾、無識愚民、相互驚擾、公安局鄒局長恐以訛傳訛、外侮日亟、共匪等故多事、搖惑人心、有所聞、卽以……並令各分局、嚴加偵察、以免匪徒混跡、……

被架肉票一部放還

蘇州通信、本月一日東山班小輪、由蘇州赴東山、在太湖被匪……男女二十餘人架去……（下略不清）

今天游藝一覽表

影戲院	戲名	主演	時間
新光	歌場春色	十五大明星	三時五時半 九時一刻
巴黎	尷尬	愛佛萊霍登	三時五時半 七時半
奧迪安	羞人答答	却利羅葛爾	三時五時半 九時一刻
九星	西線無戰事		三時五時半 九時一刻
黃金	桃花泣血記	阮玲玉	三時七時半 九時半
百老匯	飛來吉運		二時四時半 七時九時一刻
光華	血影情花		三時五時半 九時一刻
中央	全部紅淚影		三時 九時
新中央	努力		三時五時半 九時一刻
恩派亞	里俠 衣爲從軍妻		三時 八時
卡德	生死夫妻		二時 八時
萬國	如此天堂		二時七時
中華	如此天堂		三時七時 九時
世界	三集關東大俠		三時六時半 八時半
中山	頭集紅淚影		二時 七時
英商威利	璇宮豔史	希佛來麥唐納	三時起至十一時止
新愛倫	百級鴛鴦	陳飛 梁賽珍	三時七時 九時
福安	四集荒江女俠		三時 八時半
閘北	二集新西遊記		三時 九時
大華	停快		三時 九時一刻
明珠	自由塊	周文珠 湯天綉	三時 九時
共和			三時七時 九時
光陸	守口如瓶	克拉勃洛克 番琪香儂	三時五時半 九時一刻
東海	覺悟	彭女士	二時四時 九時
大光明			三時五時 九時一刻

遺失類

律師王周樹陰表方君爲代楊杭周菴昌莊遺失緊要單聲明

（以下遺失聲明、字小模糊、僅錄可辨者）

遺失田單聲明作廢

遺失單據聲明作廢 錢關志啓

遺失聲明 李繼平啓

遺失聲明

遺失聲明 存戶鄭倫葛啓

遺失田單 褚根生啓

遺失田單聲明作廢

遺失單聲明作廢

遺失田單過期聲明作廢

遺失方單作廢

遺失圖章聲明 魏瑞孫啓

遺失棧單聲明

遺失聲明

遺失聲明

遺失票聲明作廢

遺失田單聲明 艾祥生啓

遺失聲明 陶金根啓

遺失聲明

遺失聲明

遺失田單聲明作廢

遺失田單聲明作廢 蔡志琴啓

遺失田房契據聲明

遺失田單聲明

聲明遺失存摺

遺失聲明 張萬鐵啓

遺失圖章聲明 周華吳文啓

遺失聲明 祥存 雲戶 孫啓

遺失聲明

失單聲明 韓進紀根生啓

遺失田單

失單聲明 金玉亭啓

遺失田單聲明 姚正廷啓

遺失棧單聲明

遺失股票摺聲明 繼承人程漢章啓

遺失股票啓事

百勝公司

百代高亭唱機唱片 銀盾屏軸 電相徽章

地址 上海南京路新世界東首大慶里口 電話一六八六

天蟾舞臺 男女合演

新排滿清歷史宮闈實事空前偉大鉅製新劇

今夜初次開演

頭本滿清三百年

先施樂園

大京班男女合演文武京戲

任棋長 劉麟彬 張 應 張 李 蓋 劉小 文玉利 海豹 嵐嵩 小豔寶 蓮美 英人傑 廷春豔

日 全部風波亭 戲

夜 八本西遊記 戲

先施樂園上海唯一遊藝場

徐勝祥 明明團 五福團 筱文濱 飛武團 鸞鳳社 費嘻嘻 神仙團 揚州班 顧聲雷 香花會 四明班

繁華影戲 武俠巨片 七集荒江女俠

先施樂園繁華大劇場

新聘娛樂社高尚白話新劇

汪延齡 丁月瑛 武太虛 胡君安 章翠擁 丁鳳英 席公凝 胡雪映 楊淋漓

日戲 金鈴白刃 夜戲 多情的女伶

永安天韻樓大京班

十一月四號夜戲 大京班

馬宸秀 邱奎云 張德宜 周寶成 周克元 吳蘭斌 陳希芳 趙豔賢 印海山 陸德芳 沈良山 花慧子 于碧人 劉桂蘭 六先芬 郭陳臣 譚呻風 陳紅泉 穆吉梅 春瑞山

征東 (北海) 御碑亭 周樊 打鼓罵曹 (江坂關) 全本 (駱) (一和)

永安天韻樓新柳社話劇

日 惡婆婆 戲

夜 前本文武香球 戲

永安天韻樓影戲場

日夜開映中外著名最新佳片

世界偉大滑稽有聲巨片 小拆白

明星公司最新著名巨片 後集桃花湖

新新屋頂花園

大京班 ……

大舞台 榮記

四本施公案

天蟾舞台

頭本滿清三百年

更新舞台

六本西遊記

山西大戲院

狗偵探 吃 娘 醉鬼子軍

浙江大戲院

搏浪生船長

虹口大戲院

哥薩克

城南通俗影戲院

滑稽大王新職業 卓別麟主演 夜生活 海濱 亭賊 通運 風爭

和平團結問題
今晨再會商
張繼等昨乘夜車來滬
汪精衛表示前途樂觀
李石曾主開國難會議

中央與粵方代表談商之和平團結問題、自中央代表晉京報告後、前日中央常會特鄭重討論、前途極為樂觀、陳銘樞氏即乘夜車出京、於昨晨抵滬、往晤蔡元培汪精衛諸氏、報告中央之意旨、張繼吳鐵城等、則定昨夜乘車來滬、今晨九時、將仍假伍宅作第六次之會商、茲將昨日所得消息、分誌如下、

▲陳銘樞先來　中央代表陳銘樞、於昨晨八時許抵滬後、即先後驅車往訪蔡元培汪精衛及孫科等、各談約半小時之久、事後據汪氏表示、一切誤會當可消滅、前途頗可樂觀、又昨日上午十時、胡宅正在舉行談話會、交換意見之際、陳銘樞曾派人至胡宅、攜陳氏親筆函、遞呈胡氏、有所接洽、內容與促進和平事有關、

□四全會問題　據中央代表傳來消息、關於黨務方面之第四次全國代表大會開會事、中央對第三項辦法、(即延期並另選代表事)表示不贊成、現已作為取消、其餘兩項辦法、均甚接近、如照第一項辦法辦理時、關於原定辦法上僅略加變更云、

□准今晨續商　中央代表除陳銘樞已於昨日先行到滬後、張繼張靜江吳鐵城三代表、已於昨晚十二時由京乘京滬夜快車來滬、准今晨八時許抵滬、第六次會商決今日上午九時、續在戈登路伍公館開會、

□胡宅談話會　粵方各代表、昨日(三日)上午得中央代表陳銘樞報告在京接洽和平經過後、因與胡漢民氏交換意見起見、復集合邁而西愛路胡宅開談話會、汪精衛於十時前先到、孫科於十時許繼至、未幾、伍朝樞陳友仁李文範鄒魯等、亦先後蒞止、各代表當將陳銘樞所傳達之京方意見、向胡氏報告、即討論促進和平辦法、談約兩小時、至十二時一刻、始散會、聞談話會結果、多數意見、靜候中央各代表於今晨(四日)回滬、繼續會商、再作主張云、

□李石曾談話　中委李石曾、近因病在醫院療養、而日前報載、又有李將赴法之說、因此外間頗多揣測、記者為探詢李氏真實態度、特事先得李氏許可、於昨日上午、赴李氏現寓之某醫院、詢以各種問題、承李氏發表談話如下、余向有喉疾、時發時愈、此次自京來滬、因稍患感冒、致又觸發、日前張副司令到京商論外交問題、曾力促余前往、車已備好、而醫生力阻、謂如冒險前往、則有白喉炎變為肺炎之危險、故只好臨時託吳鐵城先生代達余意、至赴法一節、余因對中法文化教育事業、向有所致力、每三五年、輒赴法一次、自十七年歸國後、今又數年、上月法國國家戲院秘書長拉樂滑君來華、予因彼對於文化素極嗜好、曾於隨便談話中、有先生歡喜研究東方文化、今既來華、不妨多留數月、將來如有機會、或可與先生聯袂赴法等語、而程豔秋君亦有隨之赴法之意、因為介紹、外間誤傳、或即由此、[illegible]絕無出國之意、至予對於現在所謂和平會議、[illegible]諸先生初到滬時、予曾向諸先生貢獻意見、謂[illegible]作、一致對外、此種氣象、誠極可樂觀、惟會議不可用和平或統一字樣、因用此等字樣、最易引起誤會、從對外一點說、即不啻向世界宣布說、我們有內戰、不統一、余意在此、國難當前、最好集合全國各界、開一國難會議、在此會議中、僅可分為若干小組、黨務政治亦可分入於小組之中、因黨務政治之改革、與救濟國難、當然亦有聯帶關係、此種國難會議、在歐洲不乏先例、當國家遇有緊急危難時、集合各種不同之黨派、即素於政府立於仇敵地位者、到此亦可拋棄成見、一致合作、歐戰時之法國、即其一例、當時反對政府之勞工協會、亦一度加入合作、而最近英國因經濟恐慌、而有國民內閣各派合作之組織、亦與此相類、無論如何、若以國難會議名義出之、則中外觀感、必較所謂和平統一者大異、余因病不能担任所謂和會之代表、而余之真實願望、則仍盼會議性質、如各國事機危迫時之國難會議也、

□唐生智訪胡　唐生智氏日前來滬、於和平統一事宜、有所贊襄、連日曾訪晤汪精衛等各要人、昨日(三日)下午四時許、唐氏驅車至邁而西愛路三零一號、謁見胡漢民、約談半小時、旋即轉往莫利愛路十號、訪晤孫科、但僅談數分鐘即去、

□黨員之主張　黨員呂冠羣等、對和平團結事發出代電一件、昨午面遞汪精衛氏、聞汪氏已允轉達各代表、電文如下、汪精衛先生蔡子民先生暨諸代表先生鈞鑒、吾黨不幸、年來因各方政見衝突、戰亂相尋、民生日蹙、釀成今者空前之外侮內亂天災人禍、萬民倒懸、國將不國、當此之時、諸領袖能悔悟前非、重謀團結、以救黨國於危亡、於是共推諸先生集議滬上、舉凡安內攘外革新黨政之策、胥視諸先生會議之結果、乃十日以來、尚無確定、且裂痕時見、使喁喁仰望之萬民心膽為摧、涕泣而告、若大禍迫於眉宇、諸先生何以對此、黨員等默察雙方所爭、與前此所發揭橥成見精誠團結之本旨、相去過遠、而所以造成此種形勢之故、對於胡漢民先生所持之態度、不能不有所懷疑、諸先生既為雙方推舉、解決黨國大計、似不應受會外牽制、胡氏既非代表、理宜一聽諸先生之決定、今乃事事直接干預、並發為不負責任之攻擊、隱然有操縱粵方代表之權、使會議發生不良影響、此其一、胡氏在本年五月以前、直接負有南京政府之責任、一切黨權措施、出於胡氏之主張者為多、乃今因地位關係、盡量攻擊南京政府之黨統政制、並不稍加反省、此其二、改革黨政軍制度、須於法理事實兩者之中、求得一切合民衆要求而與現時國家需要之策、非但求適合某一方面之政治欲望、此其三、黨員等痛心於向者之分崩離析、在此危急關頭、骨鯁在喉、不得不吐、希望胡先生以國事為重、鑒於從前之失誤、有以自處、而勿為和平統一之障、使雙方能顧全精誠團結之旨、諸代表不受牽制、會議得有良果、從此革命份子團結一致、合力禦侮、汪先生之民主主張得以實現、黨國前途、庶幾有賴、掬誠敢告、謹祈鑒察、中國國民黨江蘇省嘉定黨員呂冠羣、唐也愚、陳其琳、鎮江縣黨員同志尹印一、陳南陽、丹陽縣黨員洪冠、蔣豪、徐啓華、吳江縣黨員金蹇、莊頌聲、陶昌華、武進縣黨員李守之、王漢中、吳章德、川沙縣黨員張剛、范精達、徐厚孚、常熟縣黨員龔乃統、毛浩舟、沈白、江甯縣黨員章玉崑、毛旭東、王述賢、吳縣黨員李韡、高祖恩、龔唐禹、崑山縣黨員徐紹烈、晏華定、沈鵬九、青浦縣黨員陳魁、郭根、郭欽甫、無錫縣黨員強化民、沈濟之、孫中一、松江縣黨員陸常麟、孫宗炳、趙祖庸、泗陽縣黨員張若芝、姜漢三、石敬銘、寶山縣黨員李昕、茹棠、唐鼎、啓東縣黨員徐志範、龔思逵、施景恆、等同叩江、

日使署始終不醒悟
荒謬之聲明書　怕我抵貨運動

日本公使館駐滬辦事處、昨日發表聲明書兩件、其一歷舉上海市抗日救國會之抵制日貨對付奸商等事件、綜計八項、其中尤以抵貨最為注意、其二則臚列中日各項條約中關於滿洲事件者、謂中國有所侵害(?)等語、並列舉至五十三宗之多、

銀行界擬會商恢復東北營業

自日軍侵略東北後、本埠銀行界、因在東北之分行存欵被提甚多、進出口亦減少、營業方面大受打擊、現據銀行界消息、擬會商恢復營業辦法、又據銀行公會常委林康侯云、目下在東三省各銀行之鈔票、僅中國交通通商等數家可以通用、至其餘東三省官銀號等之兌換券、均未能通用云、

實部救濟煤荒
定期在京集議

頻年以來、國內軍事不息、致國煤不能暢運、自遼案發生後、日煤拒而不用、膠濟路局又增加運煤車費、現國內上下一致呼籲、請求減低、實業部為顧全各方利益起見、特定本月十七八兩日召開會議討論一切、茲錄該部致交通及煤商暨有關係之各機關訓令云、為令遵事、近來軍事頻仍、運輸阻滯、採煤各礦、多未能盡量開採、所蒙損失、自不堪言、長江一帶、工商業用煤極感困難、本年對於供給煤料問題、尤應注意、否則今冬即有煤荒之虞、本部現為補救長江一帶工商業用煤起見、亟應通盤籌劃、提倡國煤、便利運輸、茲定於十一月十七十八兩日、召集津浦平漢兩路兩段沿線及長江一帶各大煤礦及鐵道交通有關係各機關代表暨金融航業界領袖、在本部會議、集思廣益、交換意見、免去各方面之困難、促進煤產之增加、並如何調劑金融增加產額劃定車輛統策銷場、按照本部預定補救方略、俾能產銷合作、於煤業前途樹更新之發展、為工商實業謀燃料之自給、除分別咨函令行外、合行令仰該會遵照、屆時派定領袖人員一人出席、如有提議案件、並仰備就携交、以便討論、事關實業補救大計、務望認真辦理、仍先具復為要、此令、

兵工廠今日試砲
居民切勿誤會

軍政部上海兵工廠、最近製就新式炮多種、該廠為試驗成績起見、定今日在西炮台試砲、已通知軍政當局、並布告附近居民云、

第四批審定之黨義教師公佈
共一百二十七名　即日起頒發證書

本市審查黨義教師資格委員會、已將第四批審定黨義教師資格名單公佈、着即日起頒發證書、其合格之黨義教師、在一月內攜帶登記收據印花印章、直接向市黨部領取、合格人員名單如下、(高中資格三十四名)何景元、姚雲搏、朱學春、潘劍秋、任應千、楊蘊純、張文伯、陸學賢、張天伯、陳慶祺、王嘉騄、孫樂陶、徐子屏、張敦品、李靜、沈西賓、許時霖、奚鈞、張耀海、張文翰、韓克弼、陳震、洪鼎、張鵑聲、鈕恂言、王墨仙、姚兆里、徐直、陶廣川、黃炎、馮志芳、張小通、周達、張嘯遊、(初中資格三十名)毛元良、張若潑、印銘質、張子孝、王秉權、胡映春、宋贊平、陳象新、孔繁熙、黃炳奎、楊震中、沈浮雲、黃汕、丁文爛、杜康侯、火運升、高德本、王為楷、王蒲臣、徐迴千、豐成欣、曹致遠、黃匡、魏雲、趙祖謙、湯禮卿、顧瑞娟、胡懷天、趙沼、陳茂東、(小學資格六十三名)應兆康、張乘、吳乘玖、孫章中、俞菊廬、李慧貞、葛慶辰、張笑天、王文彬、鮑靜、李亞傑、奚又新、黃鳳鳴、顧思標、吳悼花、潘培成、張尚德、張炳全、陳漢聲、朱夢齡、黃影呆、顧兆文、朱錫華、顧中全、鍾珏、王著若、邵伯勳、楊百素、王逸圃、陸菊文、朱友耕、王哀梅、秦世彬、金華藻、陳竹馨、糸世賢、金熙章、王蘊華、崔志明、陸孟言、張明德、金冠豪、瞿興、方素英、王春常、曹嘉憲、陸鏡、譚鄧光、陳初元、沈君楊、楊步青、張鏡人、鄭莫裳、陳璧、楊文俊、倪守勇、周學元、郭妙君、徐秉堂、陳夢佛、王家傑、杜天閒、陸惟吾、

絲光染織業原料已有辦法
▲拒進日貨後用英貨代　▲但同業以為事實困難

日本強佔我遼吉後、國人自動對日經濟絕交、各業拒進日貨原料、本市絲光染業原料、日發生恐慌、同業公會呈請當局准予酌減工人、實業部對於原料、已有具體辦法、茲將各項情形、分誌於下、

▲工人請願　絲光染業工會絲光分事務所、以絲光染廠停業、有關工人生計甚大、特經大會議決、於昨日上午九時、推派代表劉錦泰盧泰琴赴市黨部社會局請願、要求迅予設法維持、制止各廠藉口原料缺乏而停業、或解雇工人、已歇業之大新廠、嚴令即日復業、以維工人生計、以保發展實業生產、聞結果甚為圓滿、黨政機關允即訓令制止、

▲市府訓令　公會昨奉社會局批令云、呈悉、查前據該公會陳述、以原料稀短少、勢難長期維持、請准解雇在廠職工、或停閉工廠、以資結束等情、當經函請市黨部并批示知照在案、茲奉市政府訓令第一〇二四號略開、准實業部敬代電開、案據江浙織業聯合會陷代電、以國貨線紗、業不敷應用、各廠擬解僱職工、或停閉一部份之工廠、等情、當以所陳有礙工人生活、及工業生產、未便准行、經代電批復知照、並飭據本部工商訪問局偁代電稱、現在國貨粗紗固甚多、其向用四十二股線者、不妨以二十支紗代替、上海廠家、已有行之者、即必須四十二股線者、亦有英貨、可以購辦、現在上海貨四十二股線、市價四百兩、所英貨則僅三百五十兩、反較低廉、如不諳購訂手續、本局可幫同接洽等、據此、恐江浙滬各地該項工廠、或有不明事理、任意停閉、或減雇職工、應由該管官署、隨時注意制止、以維職工生計、請查照辦理等因、合行令仰遵照、此令等因奉此、現在棉紗原料、部電已有解決辦法、仰該工會、迅行遵照辦理、以維職工生計、發展實業生產、所請解雇職工、或停閉工廠之處、應毋庸說、此批、

▲同業意見　昨據該業中人云、自拒進日貨後、絲光染業、原料發生恐慌、不得已、呈請當局准予裁減工人、今實業部之補救辦法、係定購英貨代替、但英國孟却司海地方出品之雙股線、且前並無現貨、在用、如做定貨、須一月期貨、連裝船時間等、至少須三個月後、方可抵滬、尚有匯票關係、事實上頗覺困難、時間上恐亦不能接濟、且不敷用云云、聞同業方面、將再呈請當局、予以補救、

出席四全大會海外代表續到

出席四全大會海外代表、先後抵滬、共四十五名、昨、又有墨西哥代表任譽魂、模里士代表梁道羣乘大來公司之格利威崙總統輪抵滬、下楊大東旅社、定本日上午聯同菲律濱代表方鍾徵乘特快車進京、

太會美代表連日參觀各法院

來滬參加太平洋學會之美國代表奎姆來氏、於前日午後三時由林濚慶律師陪赴法租界第二特區地方法院及江蘇高等法院第三分院參觀、即經該兩院院長梁仁傑應時二君殷勤接待、導至各法庭參觀一過、旋乃辭去、昨晨十一時奎氏仍由林律師陪往第一特區地方法院及第二高等法院謁晤徐楊兩院長、當經徐院長導至兩院民刑各庭參觀一過、辭出後、復於昨日午後三四時分往市政府暨上海地方法院兩處參觀、可見外人對於我國司法十分注意、

抗日會昨開常務會
函米業公會勿以糧食濟敵
制止薦頭店代日人雇傭工
市商會勸僑胞努力抗暴日

本市抗日救國會、昨開第十五次常務會議、主席陸京士、紀錄趙樹聲童逸康、討論各案如下、(一)義勇軍委員會呈報義勇軍編制初級軍官訓練所成立、並附官長履歷、請予備案、並請轉呈黨政軍各機關備案、議決准予轉呈、(二)九江反日促進社函、為綸昌公司各貨不易辨別、請予徹底嚴厲檢查、應如何辦理案、議決併案審查、(三)絲廠同業公會函、為英日買賣、華人居間、是否應制止、請予明白指示、祈公決、議決應制止、(四)市商會函、為抵制日貨研究委員會及檢查日貨委員會合併為對日經濟絕交委員會、已於本月十九日宣告成立、茲將該會議決案送達、請予採納、新討論案、議決通過、(五)紙業同業公會函請體恤商艱、將舊存日貨集中封存、定期公賣、應如何辦理案、議決封存日貨處置辦法、交設計委員會擬具後再討論、(六)市商會函、為據煤業同業公會函請轉懇將已登記之日煤免予封存、以濟眉急、應如何辦理案、議決具體辦法已交設計委員會擬具、對於煤荒問題、本會自當特別注意、(七)第十一次執委會議決、交本會擬具經濟方案、提下次會議討論、請予推員擬具案、議決交秘書處擬具方案提下次常會討論、(八)內衣公司函復、前經議決減捐軍衣五千套、限一月繳送、實因經濟困難、請寬限在三個月內繳清、應否照准、祈公決案、議決限國歷年內繳清、九、高麗商業會議所函請免予抵制韓產之高麗參蛤士蠔等物業經上次會議議決不准、今再提出、請為核奪案、議決照准、辦法由秘書處擬具、十、杭州抗日會函詢、封存日貨如何辦法、請予指示、應如何辦理案、議決由設計委員會擬具辦法後、再行函復、十一、劉委員士木函、為據上海南僑公司經理稱、瑞中洋行製造之車輪牌玫瑰牌兩種火柴、及運輸南洋之黃豆、確非日貨、請予證明、應如何辦理案、議決交調查部查明再核、十二、瑞中洋行函、為該廠資本、完全出於瑞商、與日人無關、請派員調查、以明真相、但據密報、此項火柴、確係日人製造、本會已據情函於兌業同業公會轉知各會員、勿與代售、後該行又將各種證明文件送會核奪、既據前情、究應如何辦理、請討論案、議決併案審查再核、十四、江蘇硝礦總局函、謂所扣日硝、係東北事變以前所定、自東案發生後、已一致拒用日貨、茲將運單一聯、護照五紙、一併送會、請予查照、轉函無錫抗日會放行、應如何辦理案、議決函復、逕向該會請求等共四十餘案、

▲制止代日人雇用傭工　抗日會昨通告各薦頭店云、為通告事、案查本市虹口一帶、國人所設之薦頭店、粘多懸有日文市招、專向日人介紹各項傭工、值此抗日聲中、而今為生活所迫之少數同胞、再奴顏事仇、不獨違反不合作原則、亦且喪失吾民族體面、為此通告各薦頭店、嗣後不得再替日人雇用傭工、並撤銷日文招牌及廣告、以示同仇、希各凜遵此告、

▲通告各界拒售日硝磺　抗日會昨通告各界、逕啓者、案據密報、吾國官督商辦之硝磺事業、每年由日輸出之硝、可達千萬元之鉅、即以江西一省而論、每年約銷百萬元、稅銀可收十五萬、足見銷量之大、此事雖官督商辦、專利專買、然抗日救國、為國民之天職、嚴禁日貨、更為民衆之公意、自應一律禁絕、不容歧視、即請貴會通告各地抗日會、嚴防運售等情、據此、相應據情通告各界、一致嚴拒日硝運售為要、

▲不得以米糧接濟日人　抗日會函米業公會云、逕啓者、案據本會調查部呈報、竊職部迭據密報、本市米商、常有大批米糧、接濟日人情事、屢經派員查究、惟或因地屬租界、不便實施檢查、或因時間關係、查扣不及、卒致迄無所獲、殊深遺憾、當此倭寇猖獗、犯我東省之際、凡屬國民、均應抱不合作之主張、不與日人買賣往來、以消極的方法求經濟絕交之實踐、乃一般奸商、竟昧於事理、利令智昏、反將大批米糧、售與日人、以食濟敵、殊屬不合、且我空前水災、哀鴻遍野、糧食缺乏、自顧不遑、又安有餘額供給日人、為此備文呈請鈞會鑒核、仰祈即予轉函米業同業公會、知照米商、一律不得再將米糧供給日人、以示決絕而維民食、實為公便、等情、據此、查民食關係重要、今歲水災、空前未有、國內正虞不給、日已在乞糴鄰邦、且對日業早宣布經濟絕交、更何得再以食糧資敵、據呈前情、相應函達貴會、即煩轉行各米商、一體知照、除供給口糧外、不得再以米麥等糧、大批接濟日人、倘再陽奉陰違、查明後定予嚴、務望查照辦理、仍希見復為荷、此致米業同業公會、

▲證明華成美麗牌烟　市商會為證明華成美麗牌香烟、分電廣州及各處市商會云、據本市華成烟公司函稱、近日有人在貴市散謠、以美麗牌香烟係仇貨、且謂華成有日商股本等語、查華成確係純粹華商資本、所出美麗牌烟、列入本市社會局刊行之國貨彙編、確非仇貨、請廣為宣布、免他人藉詞破壞、上海市商會冬印、

▲請旨勸僑胞努力抗日　市商會昨函復巴達維亞中華總商會云、逕啓者、頃奉惠函、藉稔貴會華僑救國後援會、業已成立、曷勝欽企、制日關鍵、首在對日經濟絕交、國內籌辦粗有頭緒、論其成效、似較往年數屆進步、國外如越南南圻等處、亦有大規模之聯合組織、日貨在荷屬銷行者、當亦不少、且土人日用品、尤賴華商為居間行銷、小規模之市肆、遍於各地、如華商不予居間行銷、尤足以致日貨於絕地、務希貴會以和平堅忍之手段、努力於對日經濟絕交之進行、僑胞好義、聲著內外、果能處處出以自動、毫無強制行為、則居留地政府、亦無從加以干涉也、所以紓國難而寒敵膽者、目前惟此一着、希竭力圖之、不勝翹企云云、

▲雪恥應注重社會教育　市商會昨函南京江蘇省立社會教育機關聯合會云、卅代電悉、承以對日經濟絕交應辦理者九事、與此間議定辦法、大致相符、現正盡力逐步做去、惟雪恥禦侮、千端萬緒、執其關鍵、尤在社會教育、喚起民衆、使人人有敵愾之精神、與其正當軌道、貴會諸君子負此重之使命、尚希以刻苦沉着之精神、共相策勉、上海市商會冬印、

在華日紗廠擬定停工步驟
◎圖抗我方救國運動◎　◎設法裝往別處推銷◎

日商在華紗廠、組織在華日本紡績同業會、總務理事為船津氏、自暴日於九月十八日以暴力強佔我遼吉後、國人自動對日經濟絕交、並組織抗日救國會、實施檢查奸商、因此日貨大受打擊、在華上海紗廠、影響尤鉅、各廠乃在同業會迭次開會討論、聞會決議停廠步驟、為抵抗我國抗日救國運動起見、設法在南洋羣島印度安南等處推銷、並運往遼吉、因遼吉我國民衆在被壓迫之下、無法抵制、至未能一時停止原因、一、停業後工人退職金問題、二、將來恢復時、工人勢必無法招集、因該批工人均受訓練、故未實行停業、如至十一月十六日東北日兵仍不撤退、則在華日紗廠恐無組織之可能、乃準備一律停業、惟在十六日前、資本不雄厚之小廠、預備停止夜工、茲錄其在上海日商紡織如下、上海紡織株式會社、第一廠、紗錠二萬二千四百三十二枚、布機六百六十四台、第二廠、紗錠二萬六千二百九十六枚、布機五百八十二台、第三廠、紗錠七萬另七百五十二枚、線錠一萬六千一百二十枚、布機一千零五十二台、第四廠、紗錠三萬八千六百八十八枚、第五廠、紗錠三萬五千五百五十二枚、布機七百五十台、日華紡織株式會社、第一二廠、紗錠五萬二千二百五十六枚、布機五百台、第三四廠、紗錠五萬五千五百五十二枚、第五六七廠、紗錠十一萬一千四百二十四枚、線錠二萬五千四百四十枚、第八廠、紗錠二萬五千六百枚、線錠一萬一千五百二十枚、內外棉株式會社第一廠、紗錠三萬二千枚、第二廠、紗錠三百二千板、第三廠、紗錠二萬三千另四十板、第四廠、紗錠四萬板、線錠二萬二千八百板、第五廠、紗錠五萬四千四百板、線錠二萬四千板、第六廠、紗錠二萬二千四百板、線錠一萬二千八百四十六板、第七廠、紗錠二萬二千九百八十四錠、布機八百台、第八廠、紗板三萬二千板、線錠一萬七千六百板、第九廠、紗錠二萬二千七百五十二板、布機八百台、東華紡織株式會社、紗錠四萬一千五百三十六板、同興紡織株式會社、第一廠、紗錠四萬一千六百板、線錠一萬九千七百六十枚、第二廠、紗錠三萬二千四百二十四枚、布機一千一千一百二十六台、公大紗廠第一二廠、紗錠八萬九千九百六十八枚、線錠一萬八千九百二十枚、布機二千二百七十六台、大康紗廠、紗錠七萬六千九百九十二枚、線錠一萬六千枚、豐田紡廠、紗錠六萬一千五百三十六枚、線錠四千八百枚、布機一千二百九十六台、裕豐紡績株式會社、紗錠八萬四千枚、以上計三十家、紗錠共計一百十四萬八千一百八十四枚、線錠十八萬九千八百二十四枚、布機九千八百四十六台、

浙江實業銀行儲蓄處廣告

本處資本二十萬元　歷年盈餘均全數撥作
本處公積金　現有公積金四十萬元　董事經
理負無限責任　會計獨立　利率優厚　自十
九年九月起　並將每三個月財產目錄貸借對照表登報公佈
各種定期活期存款　詳細規則　承索即寄

上海總行　漢口路四十四號　電話一八〇五〇
杭州分行　保佑坊五七號　電話九〇三
上海虹口分行　百老匯路五三號　電話四二六〇〇
漢口分行　湖北一街　電話三一二〇

申新六廠容納日廠退職工人
二千一百餘人　定九日起進廠

楊樹浦路日商同興紡織株式會社第二廠、雇有華工二千一百二十八人、全體華工、自暴日以暴力強佔我國土、屠殺我軍民、並遣派艦隊來華示威後、頗為憤慨、於日前為抗日救國起見、自動相率退職、同時並請求黨政機關、設法救濟、自中新紡織公司總經理榮宗敬收買厚生滋記紗廠後、改為中新紡織第六廠、整理內部、從事招收新工、準備開工、同興退職工人乃要求安插、昨日市政府派社會局科員顧炳元、抗日救國會派員張子廉、全市工界派員前往勸導、停止招收新工、容納同興全體退職工人、結果、榮氏以該項工人為抗日救國而退職、殊屬可嘉、當允立即停止招收新工、對於該項工人、完全容納、並允於下星期一(九日)起、如該廠尚未整理完竣、而不能開工時、則該項工人工資、願自該日起照給云、

對日絕交會函運貨出租汽車業

▲對日實行不合作主義　上海市商會實施對日經濟絕交委員會、領導羣商、對於暴日實行不合作主義、如示意駁運船業、拒駁日貨、與勸告各薦頭店、停給傭工、俱足與日人以精神上之極大苦痛、又以市上日貨、多由華商車行為之搬運、核諸不合作原則、仍嫌未能澈底、並經分函本市運貨汽車業、與出租汽車業兩公會、轉告同業、以後不得再替日人裝運貨色、以示同仇、函云、溯自對日經濟絕交以來、本市各界、深明大義、多與日人脫離一切往來關係、惟於裝貨一節、多以其事小而忽之、殊於不合作主義猶嫌未能澈底、茲經第二次常會決定、分函運貨出租兩汽車業、轉知同行、以後不得再為日人搬運貨色、以示一體同仇之義、除分函外、相應函請查照辦理見復云云、

縣抗日會近訊

▲檢查三林鎮日貨　上海縣抗日救國委員會自遭閔行三奸商拒絕檢查後、深信商人尚難覺悟、非嚴厲督促不足以貫澈經濟絕交、爰於昨日下午全體常務委員偕同該會職員赴浦東三林鎮抽查各商號日貨、該鎮陶永興公順祥裕興裕信乾泰和東茂一大信昌同新祥恆生祥等各商店全無新進日貨、其已登記之日貨、已自動封存、概不出售、當由抗日會一一予以加

各方援助時事新報同人

▲記者聯會　上海新聞記者聯合會、於昨日下午四時開執行委員會臨時會、到戈公振朱應鵬胡仲持杭石君徐恥痕范敬五蔣劍侯吳中一馬崇淦、主席蔣劍侯、紀錄吳中一、先由杭石君朱應鵬二君報告時事新報當局張竹坪君接洽經過、次議決、一、援助時事新報同人被裁糾紛案、仍由杭石君朱應鵬二君負責繼續向張竹坪君進行調解、執行委員會定本星期五(六日)召集、如仍不得適當之解決、決於八日召開臨時會員大會討論之、二、通過新會員文公達陳達哉(新聞報館編輯)孫鳴岐丁瑞聲劉志遠湯增敬田四維張伯方入會、

▲報界工會　上海報界工會、昨派代表張賓康等三人、向時事新報館當局質問、當由該館經理熊少豪接見、代表等謂(一)此次時事新報編輯部裁撤人員、館方無充分理由、應收回成命、其自動辭職者須予以挽留、二、編輯部營業部僱用大批武裝探捕、是何用意、應即撤退、三、此次不幸事件、須速謀解決、毋令遷延、致風潮擴大、當由熊少豪答稱、撤退武裝探捕、本人當負責辦到、其他一切、並當轉達當局、再行答復、

▲各通訊社　昨晚八時、上海各通訊社在汕頭路西藏路口華東社新上海社國聞社各記者、經詳細討論後、決議分三種步驟進行、一、派代表致函該報當局請即從速持平辦理、以免風潮擴大、二、函記者聯會報界工會督促館方覺悟、三、各通訊社願作最有力之後援、派員慰問時事新報被裁同人、

開除大批工人
民智書局
▲◎工◎會◎昨◎緊◎急◎會◎議◎　▲◎中◎華◎條◎件◎正◎在◎調◎查◎

本市中華民智兩書局工人復工後、中華工人李鴻斌、民智工人金世法、迄今仍被資方拒絕復工、中華待遇條件、市府仲裁委員會召集仲裁會、工人推出代表九人、與資方直接協商、呈報市府再行仲裁、在一星期內如無法解決、前往調查、市黨部社會局派員會同、民智排字部工頭辭職、當宣告將排字部全體工人計四十一人、一律開除、工會分事務所將工人報告後、當即報告出版業工會核辦、該會已於昨日下午二時、召集全體理監事緊急會議討論對付方法、

市執委會結束水災急賑募捐
成績非常可觀

本市執委會、鑒於今年內地水災奇重、曾組織黨員捐募水災救濟隊、委杜剛為總隊長、各區執委一人為分隊長、區分部常委為支隊長、區分部委員為隊員、努力向黨員及外界捐募、各情已誌本報、茲悉該隊業於上月底截止、成績非常可觀、並定於明日在市黨部會議室舉行結束會議云、

市商會調查糖業領袖

鄭澤南放貨行賄

▲通告各業不得私自處理日貨
▲糖業公會及鄭澤南均有聲辯

抗日會舉發鄭澤南放貨行賄事、昨上海市商會以鄭係糖業公會主席、此事當有切實查究之必要、特分函糖業公會及該會組織之實施對日經濟絕交委員會、召集會議、討論辦法、並派員調查實情、一面通告各業、嗣後對於檢查日貨、不得私自處理、又糖業公會及鄭澤南、均函抗日會、有所聲辯、茲分錄各函如下、

▲市商會方面　一、致糖業公會及實施對日經濟絕交委員會函云、本月三日報載抗日救國會舉發糖業同業公會主席鄭澤南向元裕懋和兩糖行收賄洋各一千五百元、私將日糖放行等語、事關公會信譽及對日經濟絕交紀律問題、名譽信用、未便忽置、應請貴公會於函到三日內、召集臨時會員大會、公議辦法、是爲至企、二、通告各業云、報載抗日會舉發糖業同業公會主席鄭澤南、私向元裕懋和兩糖行、收賄洋各一千五百元將日糖放行一事、聞之實深嘆惋、查向來公會對於同業違反業規、即有處罰款項、亦當開會公議、斷無一人私相授受之理、況此次對日經濟絕交、各業檢查日貨組、其職務祇以舉發爲限、至於處置方法、應推由本會轉報或逕報抗日會辦理、早經該會議決公告有案、如果各業任意自行處置、非特見解不同、辦法互異、足以紊亂對日之步驟、甚至或有瞻徇情面、私行釋放之事、流弊甚大、覆轍在前、未可再蹈、爲此申明權限、普行通告、務希嚴切注意爲荷、

▲糖業公會方面　一、致抗日救國會函云、本月三日各報所載、抗日會舉發鄭澤南放貨行賄一則、閱之至深駭異、查本會於十月三日、接到匿名信、報告元裕懋和兩家、有私營日糖事情、即經主席委員鄭澤南君、於四日召集執委會、提請討論、公決由全體出席委員、聯袂赴該兩行調查、（議案錄後）查得元裕賬簿、曾有售過東糖兩次、遂在該簿上加以記識、繼至懋和、原得該行賬簿在九月十九二十四兩日、有售三二五糖數百包、因其所售之價、覺與太古糖之價不符、向之盤問、據稱實非日糖、舍此亦無他確證、乃在簿上簽字而返、此十月四日會查該兩行日糖實情也、次日鄭主席因事返里、具函來會告假、（原函錄後）迨八日返申、詢及此案、猶未解決、乃於九日重復召集執委會討論、僉以元裕事在抗日救國會未成立以前、情屬過去、懋和僅有嫌疑而無實據、似應從寬處理、經會議公決、均姑免予置議在案、議案錄後、至十月十一日、郎楊兩委、送交本業所辦糖業小學、財務校常姜稚臣處元裕懋和各助經費洋一千五百元、當由姜君、收入學校公款簿內、並由該校掣給收據各一紙爲憑、此關於元裕懋和自動捐助學校經費之經過實情也、今各報所登放貨行賄云云、殊均失實、相應據情聲明、即希查照爲荷、二、附十月四日第三十一次執委會議案、無紀名來函、舉發元裕懋和私營日糖、議決、由全體出席委員一致前往該兩行徹查、再行核辦、三、十月五日鄭主席請假函、逕啓者、澤因有要事返里、自即日起告假五天、在此期間、關於本會公事、及昨日議決應執行者、請諸公負責執行、俾免貽誤、此致常務委員公鑒、鄭澤南謹啓、四、十月九日第三十二次執委會議案、復議調查元裕懋和私營日糖案、議決、此案已於四日由全體出席執委前去調查、查得元裕賬簿、雖載有曾售東糖兩次、但事屬既往、懋和賬簿、稍有嫌疑、均姑免於置議、

▲鄭澤南方面　一、致抗日救國會函云、本月三日、各報所登抗日救國會、舉發鄙人放貨行賄一則、駭異萬分、查元裕懋和捐助糖業小學經費洋各一千五百元一案、已由糖業同業公會、向貴會報告經過實情、鄙人於上月二十八日、已聞有朱安卿者、向抗日救國會控告、元裕會交鄙人救國洋一千五百元、因事關鄙人名譽、翌日即託張正學律師代表致函元裕詢問、旋元裕於本月一日函復張律師、聲明並無此事、（原函錄後）是元裕並無交與鄙人救國金洋一千五百元、至爲明確、鄙人託朱安甫疏通貴會行賄一千元一節、更屬離奇、鄙人與朱安甫、雖屬同業、平時鮮少往來、且並未有請託此事之舉、刻朱君爲保全人格計、已來函聲明、絕無此事、（原函錄後）足見鄙人並未有託朱君辦理、尤屬彰彰明甚、足徵該朱安卿捏造事實、駭人視聽、跡其用意、無非誣陷作用、實已觸犯刑律、鄙人爲明是非曲直計、爲保全名譽計、應請貴會將其人代行扣留、由鄙人另案起訴外、關於本案務請迅賜徹查、藉明眞相、不勝感荷之至、（二）抄附元裕復張律師函云、接讀大函、誦悉一切、云及貴當事人鄭澤南君聲稱、小行有捏報抗日救國金等事、閱之甚爲駭異、諒係空穴來風、傳聞之誤、故特具函貴律師、請轉告貴當事人爲禱、是所至盼、即請公綏、張正學律師台鑒、元裕昌記號俞金聲頓首、十一月一日、（三）抄附朱安甫來函、本埠新聞欄內所載抗日會舉發鄭澤南放貨行賄一則、內居季秋第二次報告、有據弟云、鄭主席亟願息事、故願以千元爲代價、囑調查事宜、切勿過於認眞、保全雙方信譽、及弟係奉鄭先生命來辦理此事各節、查閣下並未有託弟辦理之舉、弟亦絕對未受台端之委託、上列所載、殊屬失實、顯係別有作用、誠恐閣下閱之而啓誤會、故特函聲明、以保弟之人格也、

達華工業廠主

破壞抗日運動

▲毆傷工友十二人
▲各工會積極援助

波達華工業廠工人激於義憤、自暴日侵佔東北後、小沙即組織抗日救國團、努力抗日運動、乃廠主鄒達人受日方利用、甘爲漢奸、橫加阻止、並搆詞誣陷、辱罵工友、近更唆使材料部主任程裕生毆打工人、致受傷者達十二人、當送紅十字醫院診治、同時即宣告停廠、置工人生計於不顧、本埠各工會聞訊、均表憤慨、昨有郵務工會派代表邢容熙水祥雲陸士淞周禍祥四人前往慰問、並願實力之援助、聞此案社會局已傳雙方代表於本日仲裁、對於廠主破壞抗日工作、各工會將有嚴重表示云、

本市開始

遣送江北災民

▲原籍水均退盡
▲亟應籌備春耕

本市收容災民辦事處、前以災區大都水退、即各地收容之災民亦紛紛結束、本市如仍繼續收容、來者將如潮湧、因爲（一）視上海爲理想中最易覓取生活之地方、（二）震於上海之繁富、羣以上海爲避災逃荒之目的地、（三）各地收容所與上海相比有霄壤之殊、災民中紛函本籍、邀其同鄉來滬、（四）本地貧民亦於災民到埠時混入所中、希圖收容、（五）內地至無法收容時、即將災民向上海輸送、故若不即停止續收、上海必有災民人滿之一日、設有事故、治安可虞、無如逃荒仍絡繹而來、三四日內多至七千餘人、外界不察、以辦事處不再收容爲憾、而不知收容原係臨時救濟、亦爲救死不救貧之一種辦法、惟續來江北難民、經公安社會兩局發給口糧、押送出境、不久仍即復來、現祇得暫時安頓於第二收容所中、由收容災民辦事處向大通大達兩輪公司商請免費遣送、災民之中尙有攙登報反對遣送、要求繼續收容及呈請市政府救濟之舉、故遣之不肯行、辦理頗感棘手、但收容所以湖北災民均已遣送完畢、江北水已退去、交通漸復、各善團已赴災區散放冬賑、自應遣送回籍、俾得接受冬賑、從事春耕、以爲來年之計、若長此坐食滬市、災區元氣永不能復、救濟將無窮、盡養成許多惰民、又豈國家社會之福、昨日已將江北難民分批登輪遣回原籍矣、又覓得九月七日至十月二十五日止收容災民給養數量彙計一紙、爲載於下、米一千一百三十三石九斗、豆油一千二百二十二斤、醬油七百九十九瓶、鹽一千八百六十九斤、大頭菜七千○六十九斤、黃荳芽三千六百四十五斤、紅蘿蔔乾一萬○○六十四斤、蘿蔔一萬一千五百五十斤、鹹菜一萬五千一百十七斤、又一百○八瓶、青菜一萬三千八百七十二斤、豆腐八百八十二板、

急振會勸募冬振

上海籌募各省水災急振會昨發冬令急振募捐啓云、本年洪水爲災、江淮河運先後潰決、廬舍爲墟、死亡枕藉、同人不揣棉薄、發起本會、奔走呼籲、冀圖救濟、祇以災區太廣、災民太多、集款雖達二百萬、受惠實限於少數人、現在冬令又屆、飢寒交迫、嗟此七千萬之災民、非救必死、遲救亦死、迭據各省區放振人員之調查報告及就地災民之呼籲、見聞既較確切、刺激自亦較深、寢食不安、繞室徬徨、無以爲計、爲此公同義決繼續舉辦冬令急振、救此七千萬淹淹待斃氣息僅屬之災民、古人有言、飢者易爲食、渴者易爲飲、災民至今已到生死關頭最後之一日、一瓢米汁、一襲破衣、在吾人視之棄之不如草芥、在災民則不啻起死回生之仙丹、爲此急迫懇求各界諸大善士慨然解囊、一文錢一粒粟何非仁漿義粟、即非救國良策、蓋救活此災後遺民、即所以保全我民族之生存、亦即所以救我中華民國於垂亡也、本會不禁代災民翹首企足以望雲霓矣、謹此掬誠專布、伏維慈鑒、又該會昨日收到之大宗振款如下、（一）王一亭君經募劉堅記房租助振洋五千元、又捐代製棉衣二千套經費洋五千元、（二）張嘯林杜月笙兩君經募韓芸根君捐助裁兵公債十一萬、已由華商證券交易所售出、計變價得洋五萬二千六百元、（三）喬其大拉斯君捐洋一千元、（四）中國賽馬會由慈善香檳項下捐助二十萬元、（五）江一平君昨送到經募洋四千元、又乃翁江紫塵捐棉衣一千件、

鐵部派員會查 眞茹撞車慘劇

上月念八夜、由京來滬之夜快車、在眞茹站與貨車相撞、損失車上玻璃及椅桌等物、傷及乘客二十九人、已誌前報、新聲社記者昨向兩路局長郭承恩探得、鐵道部已派司長關賡麟科長楊先芬二人來滬、會同郭局長及兩路車務處長劉承暢副處長袁紹昌及工程處重要職員等、馳赴眞茹出車地點調查當時情形、已於昨日調查完畢、現正在研究此事之過失問題、至肇禍之站長及分道夫、現已撤職拘押、惟尙未執行處分、又郭局長因鑒於此次之撞車慘劇、實由於站長揚旗之不妥、致分道夫誤扳灣路、故已由車務機務工程各處長會商此後改良站長揚旗之方法、俾免以後再發生類此之慘劇云、

市民須防冒名 贈送含毒藥品

市衛生局查悉有人冒稱係該局派往贈送防疫藥品、可溶於水中以防傳染疫病等情、當經布告市民並無其事、勿受其欺、並函公安局通令各區所崗警隨時查拘、以憑澈究在案、嗣據市民檢送所得藥丸呈局查驗、經發交衛生試驗所驗明該項藥丸含有微量砒素、不可溶於水中、業又函知公安局嚴密查拘冒名送藥之人云、

海員工會請 澈究房屋被封

本市虹江路四百五十號中華海員工會整理委員會、昨電中央訓練部云、中央訓練部鈞鑒、本月二日上午十時、突有上海地方法院法警、會同上海市公安局五區二分所警察來會、藉口前中華海員工業聯合會拖欠房租案情、並携帶木板及上海地方法院封條、聲稱奉令特來查封、當經屬會職員聲明、本會係中華海員工會整理委員會、與前海員工業聯合總會不相聯屬、自無發生債務上之關係、查本會自七月二十一日組織成立、曾經公函通知各機關團體查照在案、且自賃房屋以來、並無欠租情事、乃該法警等充耳不聞、肆行咆哮、氣勢洶洶、不可理喻、竟將上海地方法院封條、黏貼門上而去、查該法院如此不明事實、縱警違法、濫行職權、屬會遭此非法封閉、影響於會務甚大、除向該法院質問外、理合快電、並附呈封閉照片、呈請鈞部迅轉國府嚴懲其院、並飭即日啓封、以利會務、不勝待命之至、同時並函地方法院質問云、（上略）似此張冠李戴、濫行法權、有損本會名譽、抑是妨害本會會務進行、應請即日派員啓封、將該法警等嚴加懲戒、並申述情由登報解辭、以免各界誤會、倘因此引起意外糾紛、應貴由院負完全責任云云、

市聯會昨開 各分會代表大會

上海市民聯合會日昨下午二時召集各區分會代表大會、到一百十八人、主席團王漢良張一塵胡鳳翔等、討論提案、議決、（一）統一和平團結禦外案、議決、據前案、再發宣言、任何人破壞統一者、認爲人民公敵、推曾志功張橫海尉仲威爲起草委員、（二）上海及長江等來滬日人開大會言勸荒謬案、議決、發表警告書、並痛斥荒謬言論、（三）十八分會會員永豐祥由本會封存日貨、今被綿布業會檢查隊無故拆毀封條案、議決、嚴重交涉、並推劉仲英王劍謌等代表、函抗日會市商會公道查究、

縣府嚴厲禁烟

上海縣政府邇來對於境內烟賭娼等違禁事項、除通令各公安分局切實拘禁外、並一經接據報告、立即逮捕、前日又據人密報、縣二區塘灣鎮有私設烟館多家、當即飭派係督察員馳往拘獲私賣鴉片之李維生金福根彭阿榮及婦人李白氏金陸氏等五名、抄出一切烟具押解到縣、於昨移解地方法院訊辦、

呈請減賦之縣令

▲仍以九三實征

上邑本年發生之水災風災、業經奉令減賦七厘、由縣財政局布告周知在案、茲據縣屬第一區長等以災情奇重、具呈縣政府、請轉呈省廳核減賦稅、以蘇民困等情、縣府據呈後、當即指令云、查本年各區農田風雨爲災、收成歉薄、本縣長深以農民生計爲念、前於廳委來縣查勘時、曾經一再商議減賦、惟廳委所見江南災情、較諸本年江北各縣水災之重、被災程度相去懸絕、而上寶等縣雖有減色、按諸本年全省各縣實況比較、竟難減徵毫厘、又經再三力請、始得以嘗減一成、會銜呈報、旋奉財政廳指令未能核准、復經本府懇切呈請、始奉指令准免七厘、仍以九三實徵、不得再有續陳在案、據呈前情、本縣長再三酌度、即使據情轉陳、亦恐難邀允准、應仰該區長將本年全省各縣災重情況及本縣減徵經過剴切轉諭各農民知之、仰即遵照、此令、

中華口琴會籌備 一週紀念音樂會

◎收入充救國基金及賑災◎

本埠著名音樂團體中華口琴會、自客歲創立以來、已屆一載、成績卓著、該會會長王慶勳擬舉辦一音樂大會、日期定本月十五日（星期日）晚八時、會址定北京大戲院（並承該院當事顧重慶先生慨允免費）、節目除該會口琴隊大合奏最新名曲外、並請名音樂家藝術家多人參加表演、並有名人演講及口琴錦標賽等、極饒興趣、所得券資除一部份撥充救國基金外、悉數助賑水災、至滬首次口琴錦標比賽尙係創舉、現該會已定本月八日下午一時半在四川路一六八號該會舉行初賽、計分男女兩組、有意參加者不論會員與否均可報名加入、毫無費用、現聞加入者已有四十餘人、至該會口琴隊練習時間每星期現已增加一次、並一律穿國貨西裝、由三友社承辦、

慈母宿舍之落成禮

中華婦女節制協會、在教養院內所建築之慈母宿舍、定今日下午二時舉行落成典禮、有劉王立明女士報告新屋建築經過、及社會局科長馮柳堂復旦大學校長李登輝等演說、

好男兒　當兵去

◻江錫生立志殺矮賊
◻僞稱探父一去不返
◻父兄焦急報警請查

蘇州人江夢九、年近花甲、在嘉定西門大街開設鑲牙店、滬寓於城內西門蓬萊路七十四號、生有三子二女、長子漢培、年二十六歲、在美孚洋行汽油部爲職員、次子孟舟、二十四歲、經營外埠、幼子錫生、年十六歲、肄業于西區小學、二女均已字人、經濟裕如、家庭向頗怡然、江夢九以設肆嘉定、間來滬地、上海生活費用、均由漢培維持、錫生亦就食兄處、課餘之暇、輒往附近公共體育場作球類之運動、絕無時下之惡習、不謂自暴日侵佔東省後、態度爲之一變、時謂苟能殺死一矮奴、死亦甘心、並要求其兄漢培、准予投入義勇軍、願作戰死鬼、詎漢培見弟志氣高尙、殊堪嘉許、惟終以年輕識淺、恐作無謂犧牲、故循循勸諭、囑潛心修學、勿操之過急、但錫生卒不之聽、上月十六日、佯稱赴嘉探父、不告而別、初漢培尙不介意、迨日前其父來申、始悉錫生並未到嘉、乃四出探尋、杳無音息、詢諸鄰居及其同學、僉云當錫生臨走時、曾叩詢何處可投義勇軍、並謂我將脫離家庭、爲國效勞、如不能殺死矮奴、誓不回家等語、其父兄以錫生出亡已將二旬、生死莫卜、焦急異常、昨日紛報華租各警局、請爲留意查訪、聞錫生出走時、身無分文、僅穿中山布罩長衫、汽車胎底帆布鞋云、

滬西華漕浜

發生匪警格鬥案

▲兩警均受輕傷
▲三匪盡被脫逃

前晚十時許、滬西華漕浜地方、突然發現槍聲、幾如連珠、附近居戶咸從夢中驚醒、未悉眞相、莫不驚惶失措、迨於事後、始悉係上海市公安局水巡隊隊士與匪徒格鬥、兩警均爲匪徒擊傷、茲將詳情錄後、市公安局水巡隊姬墩派出所隊士郝家邦、於前晚九時許、帶同水手張壽山乘坐划船出外、在轄境江面巡邏查察、旋船至華漕浜西首江中、瞥見該浜南首岸上有偉男子三人、在彼躑躅、警等察視若輩形迹可疑、遂駛近岸邊、擬上前檢查、不料三男子見警船駛至、立卽拔步奔逃、該警等愈起疑惑、遂捨舟登岸、喝令停步、三男子目擊警等上岸、內中有一頭戴銅盆帽之男子、竟從身畔掏出手槍、返身向警開放、警等始知遇匪、即由郝警拔出所備手槍、向匪還擊、並復奮勇追上、其時在槍聲乒乓大作之際、水手張壽山即爲匪徒擊中左腿、子彈嵌入、頃刻血流如注、痛倒於地、郝警見張受傷、仍獨自追趕而未幾得將開槍之一匪、從其後面奔上、用力將其抱住、並將其手持之手槍奪下、該匪爲警抱住後、情急衛首用口猛咬郝警左手小指、幾致咬斷、郝警受傷流血、痛極昏迷之際、匪即用力掙扎、得以脫身飛奔竄逸、轉瞬匪已無蹤、郝警當將從匪手奪下之手槍一支、連同在地上檢起當匪徒與己格鬥時遺下之銅盆帽一頂、一併携帶趕回原址、將受傷之水手張壽山舁至船上、馳回派出所、由該所孟警長將郝警與張水手送往醫院醫治、一面轉報總隊、徐總隊長聞報之下、以事情重要、飭即備文據情詳報市公安局請核究、

市公用局職員鄔錦海

强姦幫傭之少女

一得妻同意　姦汚鄉女
一拒絕續歡　主婦逞兇
一提起自訴　昨日傳訊

住南市篾竹街九十五號浙江寗海婦人金張氏、有童養媳金銀花、今年十八歲、向在鄉間種田、因家鄉貧苦、於上年秋間、隨同熟人來滬謀生、存在法租界康悌路餘慶里三四九號、在上海市公用局車務處任職之鄔錦海家幫傭、辛工每月三元、今年增加一元、銀花係鄉間粗笨女子、面貌醜陋、不料鄔色迷心重、異想天開、以爲開小姑娘之包可以致富、遂與妻說通、徵得妻之同意、於上月間將銀花强行姦汚、該女含羞忍辱、不與計較、越日鄔又欲續歡、被銀花拒絕、以致觸怒、由鄔妻將銀花毆打、面部青腫、次日早上、由鄔妻將銀花送至其太叔婆金張氏處、張氏詢明銀花面上因何靑腫、鄔妻含糊不答、遂自回家、旋經張氏向銀花詢悉前情、不勝駭恨、但因勢力不敵、仍忍辱不與計較、越三日、由張氏陪同銀花往鄔家取衣被鋪蓋、詎其被鄔妻毆打、張氏等至此忍無可忍、遂延余華龍金仁夫兩律師代理具狀第二特區地方法院、以刑事自訴控鄔夫婦强姦傷害罪、法院據狀於昨日下午傳訊、自訴人不到、由律師代到、被告夫婦偕辯護律師到院候訊、鄔衣灰色西裝、鄔妻穿藍挿旗袍、懷抱小孩、於三時由熊推事開刑一庭訊理、因禁止旁聽、無從探錄、訊問詳情、問結果改期再核、

張錫麟案 疑犯四人開釋

利生昌絲線號主張錫麟、于上月二號在山東路被匪綁去後、旋經總巡捕房中西探員救出、並拘獲綁匪三十餘名、解送第一特院、除汪錫亭等九人無關開釋外、餘均收押各情、已屢詳本報、茲又有徐鑑清胡恆山張東林及劉某四人、經捕房查得與此案毫無關係、故昨晨由捕房律師汝葆彝向特院請求開釋、經許家栻刑庭長向承辦此案之西探詢問一過、諭徐等四人着即開釋、

誘拐少女

獲犯昨日解究
諭候改期再訊

寓居滬南司格路六二二號門牌江西人錢商伴之妻朱氏、（江北籍）有親戚同鄉女子梁小七子、年十八歲、寄居氏處、忽然杳如黃鶴、於本年六月八號、托人尋覓無着、現女之家屬來函着她回鄉、朱氏情急、前日行經楊樹浦路中國肥皂廠附近、突遇九江人張正良、氏知梁女因被他拐匿、遂鳴警將楊樹浦捕房、派中西探往將張逮捕、帶入捕房收押、翌晨解送第一特院刑三庭、據捕房律師張天蔭陳述案情、並稱被告在捕房承認、梁女確由他帶往原籍結婚矣、今日錢朱氏未曾到庭、請爲延期云云、而錢商伴投稱、與被告相識有年、梁小七子係內人之親戚、去年四月間、被被告誘拐、直至昨晨始將其獲案等詞、質之張正良供、與錢夫婦咸認梁女實前時由錢朱氏允許配余爲室、故本年二月間、由氏將梁女送回高郵、嗣女復行來申、氏着人將女帶來余處、余即與女同赴九江仁貴鄉家中、草草成禮、居約二十天、余個人來滬、斯事錢夫婦皆知、並非誘拐、並延律師代辯、經沈炳榮推事核供、以本案錢商伴夫婦、前時將梁女撮合配與被告、今女之父母要人、情急遂指張誘拐、報捕拘案、當向錢宣稱、是否斯意、錢不能答、遂諭被告從速將梁女交案、彼之代理律師（亦九江籍）唯唯遵命、張仍還押、改期再訊、

浦東命案

獲犯昨解法院
押候偵查究辦

浦東花園石橋已故張關森之子張國祥張裕祥遭暗殺一案、由三區警署查得係張妾張氏、舅張全生、三子張慶祥等串合殺害、以謀侵奪財產、故已於昨日移解地方法院、由沈檢察官研訊一過、諭分收押、聽候偵查究辦、

妻妾爭寵

妻逼夫歸家
妾憤而服毒

閘北福生路太慶里十六號住有廣東人梁善林、及其妾陳秀英、年二十四歲、前日梁之大婦忽趕往該處、將梁逼迫歸家過宿、梁不敢違拗、隨妻歸去、而陳秀英覩此情形、一時氣忿填胸、當晚吞服鴉片自殺、直至昨日呻吟牀上、由二房東劉樹成得悉急救、已經不及、旋即斃命、由五區警署飭地保嚴留根投法院報驗云、

閘北慘案

各界組後援會
分向當局請願

寶山路五區公安署長游伯麓慘殺民衆一案、經地方法院檢察官預審終結、援引刑法第二百八十六條提起公訴、法院已定於本月十日上午八時開庭傳訊、（前報誤載十一日）各界人士、對於此案、本非常注意、大都以爲引用該條刑法、與該案罪狀不甚聯合、現由上海市裝訂業軍服業兩工會、發起於今日下午二時、在寶山路天吉里十五號會場召集各界組織「寶山路慘案後援會」、並推舉代表攜帶呈文、分赴市黨部市政府社會局等各機關請願、茲錄其呈文如左、

呈爲五區署長游伯麓、殺人、罪無可逭、請求依法嚴辦、以雪奇寃事、竊法律爲國家所訂、立法院爲人民之保障、畸重畸輕、秉諸事實、宜殺宜赦、例有專條、游伯麓於十月一日毆阻張貼反日標語、槍殺徒手民衆、當場死者蔡永芳、（係裝訂工會會員）沈惠林、（係軍服工會會員）並重傷五人、萬衆曷目、全國震驚、苟有人心、莫不翹首跂踵、望法院之妥速判下、以雪羣憤、不料檢察官於十月二十五日援引刑法二百八十六條之罪、提起公訴、查刑法第二百八十六條、當場激於義憤、而殺人者、處一年以上七年以下有期徒刑、所謂義憤二字、或本人之妻女姊妹被人奸淫、或親戚故舊遭人殺害、憤不可遏、拔刀相助、斯爲義憤、今游伯麓爲暴日裙帶之親、（其妻爲日本妓）且是晚日人三名在該署有所密謀、爲衆目昭彰之事、對於民衆反日運動、嫉視至深、所以兩次喚警開槍、大施殘忍手腕、以致死傷槍彈均從背入、分明已行散走、當其喝令之頃、預知槍彈無情、必致伏屍流血之慘、依刑法第二百八十四條第一項出於預謀及第二項殘忍行爲、又同法四十三條第一項數罪以正犯之刑、是則游逆之處以死刑、毫無疑義、並有六區黨部各委員暨各鄰居當場目睹、復經黨政軍會同查明、總之全國同胞、如其爲亡國奴、則游氏屠殺民衆、當膺上賞、如果愛國不後他人、則游氏爲殺人犯、無怪廣東之杜煊泰效游而起、（游與尤同音）如此重大慘案、實屬罕聞稀見、而游杜兩兇、堪稱難兄難弟、且游伯麓前任分所長時、曾因案撤職、徒以法網疎漏、得升區長、假使今次再予優容、則將來官愈大而胆愈壯、胆愈壯而殺人愈多、張獻忠李自成不足專美、凡我民衆、勢必盡成寃鬼、爲此迫切懇求主持公道、依照刑法第二百八十四條、並同法第四十三條處游氏以死刑、所有開槍巡警亦須嚴辦、並須撫恤家屬、免爲餓莩、以慰寃魂而雪公憤、公德兩便、謹呈、

五區警署於十月一日發生慘案後、至三日忽有形似學生者十餘人、手執抗日旗幟、擁至該區、將巡官劉國樹毆傷、並劫去槍彈等物、此案現由市政府咨請地方法院核辦、經法院傳劉巡官到院驗傷後、茲因查拘暴徒無着、昨日首席檢察官簽發通緝令、命警長許金淸督警查緝暴徒、以憑究辦、

在滬就擒

僞營長徐阿金
太保阿書同黨
移解一區訊究

悍匪徐阿金、（又名徐希明）向業成衣、綽號裁縫阿金、係金山縣屬英家匯人、前在湖匪太保阿書手下充任僞營長、搶劫綁架、無惡不作、自太保阿書等伏誅後、阿金逃匿滬埠、奉剿匪指揮部懸賞五百元、未獲、茲經水警一區第一隊范國忠隊長偵悉徐匪常在南市往來、當即親率探警來滬會緝、前日（二日）上午十一時半、范隊長據線人馳報、謂徐匪在滬南薛家浜三角街小飯店內果腹、當即馳往、果見徐匪與同黨

工會消息

▲華洋布業職工會　昨集合全市該業代表一萬餘人、在北浙江路順徵里會所集議抗日救國問題、經議決組織上海市布業職工抗日救國會、推定黃鴻文解履忠陳永良等主人負責籌備、推胡萃航袁召辛解履忠何澈長四人起草規則、籌備處設會所內、

▲煤炭柴業職工會　昨開第十次常會、主席胡楚朝、（一）應如何辦理會員登記案、議決自十一月五日起、分別出發抄寫、新閘閘北等處由鄭小棠陳寶靑負責、南市虹口等處由謝寶興周普本負責、並限一星期內辦理完竣、彙集具報、（二）接准市黨部趙爾昌同志來函、介紹陳鵬年來會工作、請予錄用案、議決通過錄用、

▲第四區清潔業職工會　昨開第十一次理監事會議、主席朱壽升、一、鴻興路天主堂原址陳寶一人糾紛已起、本會應如何制止案、議決本會爲嚴明紀律計、仍照前議由本會派人工作、任何方面不得違抗、二、本會少數職員往往疏於職守、應如何整飭案、議決各該職、如有不服從者、遵章議處、並呈請上級核辦、三、本會職員因忠於職務、如發生糾紛時、本會全體應協力扶助案、議決照辦、四、空地造屋時各工友紛起爭突、引起莫大糾紛、本會應如何對付案、議決秉承官方意旨辦理、

▲煤炭柴業職工會　昨開二次執委會、主席姚綏楷、（一）接盛米煤號售與日商內外棉紗廠之國貨木炭五十簍、業經本會派員查明屬實、並予扣留在案、最近該號請求將該木炭如數發還、並且自願處罰現金五十元、資助本會救國義勇軍經費、請予追認案、議決准予追認、（二）雜貨客商楊祖雍代理日商三友洋行購進杭炭七百六十餘担、該貨現存於北四川路寶樂安路第一百號之西人棧房內、本會接准密報、即派謝寶興前往調查、而該奸商楊祖雍私行賄洋二十元一案、業經本會將證件及奸商賄洋函送抗日會辦理在案、

出版界消息

▲人文月刊二卷八號出版　素負聲望於學術界之「人文」月刊二卷八期、又已印成發售、本期文字較前更有價値、其中如問漁君之「最近百年來江蘇水患考略」詳記、自清道光十一年起至本年止、百年來江蘇所受水患情形、足供治水者之參考、潘光旦君之「章實齋之家譜學論」、見解極新穎、問漁君之「光緒十・十一兩年間清臣處理朝鮮亂事關係文件」、其材料大半爲常人所未睹、惜陰之「中國欲預聞日俄泊資模斯議約未允一段記事」、與「古紅梅閣筆記」、記述近代有價値之史實、尤饒趣味、更有事藏之本、大可珍貴、潘光旦君之「讀書提要」、所介紹之英文林先生集外詩十八首、秘中國名人錄、與當代中國名人錄、是用客觀的眼光、評兩書之得失、其附載之重要雜誌要目索引、選材亦十分豐富、該書除上海環龍路亞爾培路西首南錢家塘內人文編輯所外、如本埠文明新月南新啓新現代大東泰東神州等書局、及生活週刊社、本外埠商務印書館等、均有代售、

▲生活「小言論」出版　生活週刊之「小言論」、能以正純潔之態度、痛評重要時事、該社爲便利讀者計、特將十七年底至二十年上半年末兩年半間之談文、選編成帙、共二百二十四篇、第一集業已出版、

商場消息

▲寶芳唱機減價　愛多亞路東新橋寶芳總公司及四馬路中華書局對門第一分行南京路新世界東首第二分行、近以廉價期滿、而外埠函購者絡繹不絕、爲優待顧客起見、特再展期兩星期、屆時並將最新式之新寶盆唱機削價廉售、

肺病專門醫師

唐拾義久咳丸

華藥防咳　唯一神品

每瓶一元二角　各埠均有經售

總發行　上海廣西路角　父子大藥房

他們給你
嬰孩自己藥片否

康強喜樂的兒童類皆愛慕嬰孩自己藥片因他知道若遇疾病這白色美味藥片會使他迅速平安至於父母視此藥片更同恩物因小兒不安家庭幸福有即缺點故家有兒女者應常備此片以應急需小兒疾病每多猝發無有徵兆但若備有嬰孩自己藥片一兒病狀立即施自可轉危爲安不至釀成重病矣

山東蒙陰坦埠門莊傅君型儀云「豚兒常患發熱不眠夜睡磨牙飲食不消去年又患肚腹脹痛肌瘦面黃後服嬰孩自己藥片數次諸症悉愈誠良藥也」

各藥房均有出售或直向上海江西路四五一號韋廉士醫生藥局函購每瓶七角六瓶三元五角郵費不取

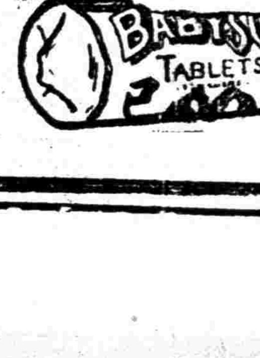

湖北河北兩省 留學生實習章程

湖北河北兩省教育廳、先後呈報各該省留學畢業生實習章程於教育部、教部審核尚屬妥實、已准予備案、茲將兩種章程錄下、

▼湖北省公費留學生畢業後實習章程

（第一條）本省公費生在理工醫農各科畢業後實習、依本章程辦理、（第二條）公費生須實習者、應於畢業前六個月擬具計劃、陳敍理由、連同原校各學年成績、呈由駐外公使館、或留學生監督處轉函湖北教育廳核轉省政府及教育部備案後方得實習、（第三條）公費生請實習、經核准後、得由湖北教育廳函請駐外公使館或留學生監督處介紹、入著名場所實習、（第四條）公費生實習地點、如有特別情形、須由學校介紹者、得由原校具函證明、報經湖北教育廳核准後、立得實習、（第五條）公費生實習期間、定為一年、遇必要時、經呈准後、得延長一年或二年、（第六條）公費生實習時、仍照原支公費數額支給、（第七條）公費生實習、經核准後、須將開始實習日期呈明、並連同實習證明書送廳查核、（第八條）公費生實習時、須將實習狀況及心得詳細製表、連同說明書、於每學期終了後一個月內、呈送湖北教育廳備核、（第九條）公費生如有違背本章程第七八兩條之規定、或因故不能繼續實習者、即停止給費（第十條）略

▼河北省留學歐美畢業生實習規程

（第一條）凡本省留學歐美理工醫農等科之官費學生、由教育廳擇其成績優良者、於畢業後令覓相當場所實習、（第二條）前項官費生、於畢業前一學期內、應取具在校成績證明書、送廳核辦、（第三條）凡准予實習者、須將實習科目場所及期限、先期呈報候核、（第四條）凡在歐美各國專門以上學校理工醫農等科畢業之自費生、已在場所實習、確係成績優良者、遇有官費缺額時、得給予實習費、但須取具在校成績及實習證明書、呈教育廳核准、（第五條）實習年限暫定為一年、如欲延長者、須將理由及期限壞具請求書、由實習場所蓋章證明、呈教育廳核准後、得繼續給費、（第六條）實習生每半年須將工作狀況填表、由實習場所蓋章證明、呈報教育廳備查、如成績不良、及不按期呈報者、停止其實習費（第七條）實習生在規定期限內、未經查明理由半途中止者、除停止其實習費外、並不發給回國川資、（第八條）實習費按照留學費額數支給（第九條）略、

全國學聯籌備會 前日連開三次會議 推定內部負責人員

京訊、全國學生抗日救國聯合會籌備會、於昨日上午九時、在中大南高院、舉行第一次籌備會議、下午二時、繼開第二次籌備會、晚間開三次籌備會議、主席張樹德、紀錄袁其炯、茲採錄第一第二兩次會議決議案、

▲第一次會 討論事項如下、㈠設祕書處案、決議通過、分設交際文書財務三股、㈡設立資格審查委員會案、決議通過、㈢設立章程起草委員會案、決議通過、㈣推定祕書處負責單位案、決議推定滬、蘇、津、皖、晉、京、閩、各地代表担任、㈤推定資格審查委員會負責人員案、決議、由湖北、河南、甯夏三省代表担任、㈥推定起草章程委員會負責人員案、決議、由浙江、湖南、陝西、三省代表担任、㈦推舉各委員會召集人員案、決議、一、祕書處、由南京代表召集、二、資格審查委員會、由湖北代表召集、三、起草章程委員會、由浙江代表召集、㈧起草章程原則、應如何確定案、決議、一、各地設分會、以一系統、並劃出為華東、華南、華西、華北、華中及東北六區、二、起草章程時、應注意須與全國學聯性質吻合、三、經費來源、由各分區及中央津貼為原則、四、組織、設委員會、常務委員不兼部長、五、海外各部獨立、設常務委員會、參加代表大會、六、各地單位、各國留學生、認認以單位資格代表以三人至卜人為原則、㈨審查標準、應如何確定案、一、審查證明文件、二、各單位人數、（餘略）

▼第二次會 討論事項如下、㈠祕書處、工作人員應如何分配案、財務由福建首都兩地代表担任、文書由上海江蘇安徽三省代表担任、交際由山西天津二地代表担任、㈡討論提案、一、江蘇代表提速刊大會籌備會徵記案、決議急刊、二、凡未來各單位電知開會時期案、決議通過、三、登報代表大會由本會製證章與紀念章案、決議通過、四、議速製、五、編定議事日程案、決議交文書股從速辦妥、六、今（二日）晚十時、開第三次籌備會議案、決議通過、七、大會開幕日謁總理陵案、決議交財務股籌辦、八、各地代表招待經費、應就額定招待費、依各位平均分配、由各單位具領案、決議通過、交財務股照辦、九、籌委會照像案、決議通過、交財務股辦理、十、請決定紀念章式樣質料案、決議交財務股辦理、十一、關於大會會議紀錄、請編紀念冊報告案、決議通過、

▼歡宴代表 中大抗日救國會、為招待全國學界各代表、特於昨日上午十時、在該校生物館舉行茶會、在六華春歡宴各省市代表、聞各界定五日歡宴各代表、（二日）

蘇教廳創設 省立中心民校

江蘇教育廳、為求民衆教育易於收效、及改進一般民衆學校起見、特於暑假內決定設立省立中心民衆學校、以資試驗、於九月初委前寶山縣督學、省立鎮江民衆教育館教導部主任馮國華為校長、馮君就任後、即於鎮江覓定大市口中正路前關帝廟為校址、籌備一切、爰於十月二十六日正式上課、共有學生三班、一百三十餘人、聞該校再擬於午後增辦一班高級、以資試驗云、

留美學生榮譽

美國教育、注重養成學生自治精神、大學中間不留意紀律、學生德育之維持、多賴各種友誼會及專門學會會員本身之磋磨砥礪、各會之作用、既與學校相輔而行、致會員資格、取締極嚴、專門學會章程、非有特殊心的品學兼優者、不克充任正式會員、其入會手續、先由主科教授擇學生中成績最優者、加以介紹、嗣由會中職員命題筆試、最後尚須全體會員通過、始告完成、入會者每視為莫大榮幸、蓋不僅異邦學生不易加入、即其本國同學能參加者亦寥寥可數、泊濟尼亞學會、Pan Xenia、為國際貿易專門學會、歷史悠久、會員多世界商學界中聞人、我國有二三大學中亦有其支會、本屆總會徵求新會員時、華盛頓大學楊康祖孫茂兆二君、均被推為正式會員、楊攻國際貿易、孫學國際金融貿易及政治問題、聞暑假中孫君已在該校受碩士學位、論文為「中國之幣制及其改良」、於盧金本位銀市狀況闡述極詳、孫君好學不倦、最近又往紐約之哥倫比亞大學專攻國際政治中之經濟基礎問題云、

各大學義勇軍首次大檢閱

到各校義勇軍共計一千六百餘人
總司令部及各機關均派代表參加
精神雄壯奮發檢閱結果成績頗佳
應持永久決心誓死抗暴日救國家

本市各大學學生抗日救國聯合會軍事訓練部、所定全滬各大學青年義勇軍、自一日起至十一日止、舉行分區大檢閱、並柬請重要人物巡場巡視、因須妥善籌備關係、延至昨日上午在江灣復旦大學大操場舉行第一次分區大檢閱、被檢舉者為第一區第一二組同時舉行、應參加者凡九校、為我國青年學生第一次雄壯精神之表現、足以恢復五四運動之氣魄、前往參觀者不下數千人、誠為空前之盛舉、檢閱詳情、分誌於下、

▼檢閱場佈置 一、復旦大門前張掛上海青年義勇軍第一區檢閱場、平彝橋上空中橫張歡迎上海青年義勇軍下註復旦大學學生軍全體敬禮字樣、極為醒目、二、設檢閱台於大操場、該校簡公堂上書精誠團結橫匾一幅、旁為遵循那總的規章勤修那總的訓練一聯、正中懸總理遺像及黨國旗、台前設檢閱官與來賓席、兩旁設記者席、三、簡公堂畔籃球場設置帳蓬為救傷處、四、童子軍分佈全場維持秩序、五、檢閱場招待處設復旦學生軍司令部、內招待檢閱官及來賓、第一區青年義勇軍籌備處亦設在其內、六、復旦青年義勇軍、女生救護隊男女學生軍、及護旗隊、先整隊在操場內佇候、繼為法學院學生軍到場、排列復旦義勇軍各端、旋文化學院學生軍開到、檢閱術科開始後兩江女子體專救護隊亦濫場參加、復旦女生救護隊身穿藍服、兩江女子救護隊衣白服、相映之下、極為美觀、

▼各隊伍總數 一、甲、復旦大學青年義勇軍一百八十人、乙、學生軍九百三十人、丙、女子學生軍六十人、丁、女子救護隊三十六人、戊、護旗隊二十人、二、上海法學院青年義勇軍一○八十人、三、文化學院學生軍一百○八人、四、兩江女子體專救護隊一百八十人、五、滬江、派代表參加、六、持志學院四十餘人、共計總數一千六百餘人、

▼到場檢閱者 一、檢閱官朱耀武、陳蔭章、總指揮陳壽德、二、主席團第一區籌備主任王之平、學聯軍訓部主任溫廣彝、（滬江代表未出席）三、復旦大學教官陳紹宗、姜熊、郭堅、張亦飛、滬江教官陳如松、持志學院教官朱世英、賴健、法學院教練黃震遐、饒谷公、四、南京總司令部參議余範傳、五、公安局代表王國賢、公安局督察處唐劍勛、六、復旦大學代表林繼庸、校長李登輝、七、市黨部代表喻仲標、八、太平洋學會代表及東北民衆抗日救國會執委閻寶航、九、救國隨軍記者代表唐三等、

▼檢閱之程序 一、檢閱官登場、二、總指揮報告人數、三、指揮官調遣各隊近檢閱台、四、主席團率領全場人員向總理遺像行最敬禮、五、主席團恭讀總理遺囑、六、靜默紀念總理、同時為全國被難同胞誌哀、七、指揮官調動各隊至指定檢閱地點、聽候檢閱官檢閱、八、檢閱官下檢閱台檢閱、九、檢閱官檢閱後上台、十、指揮官發下稍息口令、十一、術科表演、十二、檢閱官訓話、十三、各隊整隊回校、

▼主席團報告 一、王之平報告籌備經過及希望、略云、今天是上海各大學舉行分區檢閱之第一天、有如此盛舉、實屬可喜、但因時間短促、竟有數校不及來此參加、今天所到者僅有復旦大學、上海法學院、文化學院、兩江女子體專、及滬江大學持志學院等校、以後如經長時期之籌備、舉行全滬青年義勇軍總檢閱時、希望每個學校都能參加檢閱、現有數點須概括的分別述及、一、今日本為第一區第一二組合行檢閱、參加隊伍原應有第一組文化學院、持志學院、勞動大學、中大商學院、上海法學院、東吳法學院、第二組滬江大學、復旦大學、上海藝專、復旦實中、但實到者已如上述、二、籌備處本來應由各參加學校每校派代表一人充籌備員負責籌備、可是第一次由籌備會議交復旦負責事務方面責任、因人少事繁、而時間又如此短促、以致不能週到、三、本來由學聯柬請幾位重要人物參加指導、均因為國事奔走、未得光臨、實為憾事、（下略）二、學聯會代表溫廣彝報告（詞長從略）

▼各表演節目 在舉術科檢閱之先、首經檢閱官及來賓聯袂環行場中一週、檢閱隊伍同時復旦軍樂隊奏樂、表示敬意、一、復旦義勇軍、一、閱兵式、二、上刺刀向檢閱官行最敬禮、三、操連教練、甲、連縱隊、乙、連橫隊、丙、側面縱隊、丁、並列縱隊、四、跑步、其各種隊形方向變換、步伐極為整齊、尤以跑步足表現精神之嚴肅、二、上海法學院青年義勇軍操練步伐及跑下、三、復旦女生救護隊担架動作、四、兩江女子救護隊徒手表演、

▼檢閱官訓話 檢閱官朱耀武、田武力、各位同學的精神與訓練俱佳、個人非常欣佩、今天復旦、法學院、各動作無欠圓滿、但精神和紀律的很好、現在兄弟有數要點、一、各個學生應有服從、軍人以服從為天職、二、現在同時也應注重學科、是學科與訓練並重、三、各學校原有課程、宜重軍事訓練、認社會中生存競爭是戰爭、更應研究學問、正是多為國家效力、四、諸位更不要有五分鐘、應不折不撓、有持久心、然後纔能對外打倒日本帝國主義、對內打倒貪官軍閥、

▼市黨部訓話 略謂、今天有這樣精神、實為青年努力的結晶、上海學軍在民國十九年已有基礎、後來不幸失敗、此次最重有持久之奮鬥精神、努力救國云、

▼有來賓演說 東北抗日會閻寶航君演說、略謂、東北有關中國的存亡、是全國民的責任、我們只有自衞、所謂自衞有二方面、一、經濟絕交、二、軍事準備云、繼有沈鈞儒、林健庸等演說、均勉勵持久奮鬥為國努力云云、

▼最後呼口號 一、擁護和平統一、二、實現民主政治、三、打倒日本帝國主義、四、驅逐日兵出境、五、對日絕交、對日宣戰、六、收回東北失地、七、民衆團結起來、八、上海青年義勇軍萬歲、九、中華民國萬歲、口號後唱軍歌、散會、

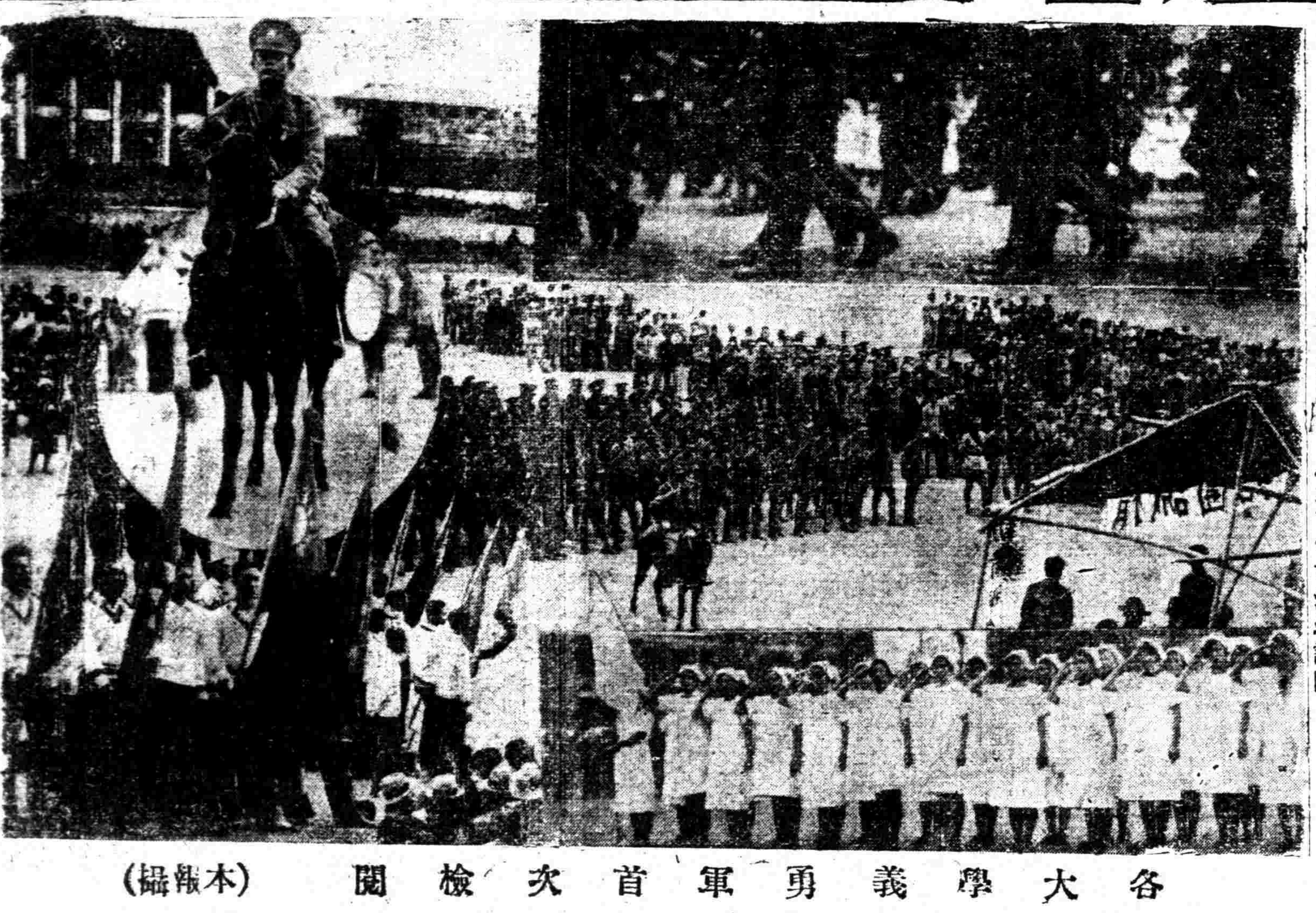

（右上）復旦隊之腿 （右下）兩江救護隊 （左上）總指揮陳壽德 （左下）復旦護旗隊

各大學義勇軍首次檢閱 （本報攝）

教育的勞動觀

章淵若講 王樹槐記

勞動、本為人類求生圖進、必遵之天則；刻苦、尤為外患內憂中、國民應有之精神；中國民族衰老不進之病根、在士氣之頹廢；今後民族教育改造之基礎、在勞動的教育●

社會上有許多人都抱着這樣的懷疑：「中國的大學如此之多，為什麼政府際此財政困難之時，還費了一年幾十萬塊錢來辦那特殊的勞動大學呢」？這種對於勞動教育的懷疑論，實是因為沒有認清現代教育的重心，更沒有認清中國民族的病根！我們若站在中國的歷史上，現代的潮流上，作詳細的觀察，無疑地，中國民族已深受了怠惰教育的毒害，而有積極代以新起的改進的勞動教育之必要。惟勞動教育纔能救中國之弱額，振垂死的民心；而以前怠惰教育，適足以促中國之滅亡。進一步說，勞動教育的發展與衰落，不僅是勞動教育本身的問題，而是中國盛衰興亡的重大關鍵。所以，我們有發展勞動教育使命的勞大，其意義之重大，是關係着全中國的教育與民族，他本身的發展，以及精神的推廣，在民族現實的需要上實無可加否認的理由！

中國的教育，已有了很悠久的歷史，歷來一般讀書的人，也都絲毫不苟，勤苦好求—如「囊螢映雪」「鑿壁偷光」—便是勤學的好例。然而我們回顧幾千年來的教育，究竟對於實際上，發生了何種影響？人民的生活方式，有無改進；人民的道德智能，有無進步；民族固有的文化，有無發揚；我們實已不忍作答！中國幾千年來的教育，多是偏在靜的一面，一般讀書也多在靜的裏面討生活，對於實際的社會，並不會用客觀的態度來觀察；所以，一任社會變遷到那樣，讀書人的心理與態度，依舊一成不變，死命懷着抱殘守闕的主見。這還是從好的一面來說，若從壞的一面來說，則十年窗下，孜孜兀兀的追求，不過是起於獲取功名的動機，滿足私利的慾望，故不惜作此一勞永逸之舉，以造成自己將來特殊的地位。這樣怠惰心理的造成，中國歷來的教育家，實應負最大的責任！因為中國的教育制度與精神，很足以養成惰性；一班所謂讀書明理之士，都在營求自己的幸福，自己的安樂，準備自己將來的怠惰。中國社會，士又居四民之上，他們的精神與風尚，頗足以移轉羣衆的心理，這就養成了民族的委靡，民族的墮落，以致釀成中國現在的局面，與次殖民地的地位。所以，我們可以說，中國民族一切的病根，都是這幾千年來怠惰教育所種的啊！中國現在文化的外表，雖已改觀；然如減去了西洋文化之成分，便等於太古或草莽時代的文化。那沒，幾千年來中國的教育界，强佔了四民的上風，到底幹些什麼事，倒底對國家，對民衆，有些什麼貢獻？我們如果能深發的反省，便知我這些話，並非過分的刻薄。（未完）

本市設學生義勇軍訓練處 中央派王柏齡為主任

▲今日下午邀各校長在市府會議

本市各大學以國難臨頭、自本學期起、均有學生義勇軍之組織、但成立以來、各校辦法未趨一致、中央為謀全國辦法劃一起見、除由主管機關頒布學生義勇軍綱領外、並規定隸屬於行政院之市、得設立全市學生義勇軍訓練處、以收統一之效、又以本市為全國模範、須派重要人員負責辦理、當派定王柏齡為本市學生義勇軍訓練處主任、茲悉王君業已來滬、於昨晨往市政府晤張市長、商量設立辦事處事宜、並由教育局代為通告本市高中以上各學校校長、定今日下午二時、在市政府舉行談話會、籌商各校學生義勇軍辦法、以資積極進行、

大學抗日會第九次代表會 請求即對日宣傳 派代表參加學總

本市各大學抗日救國聯合會、昨日下午二時在小西門少年宣講團、開第九次代表大會、討論一切重要進行事宜、茲錄其詳情如下、

▼出席代表 光華、上海法學院、中法工學院、暨南、大夏、上海美專、復旦、東南醫學院、東吳法科、中法藥科、同德醫學院、文化學院、滬江大學、中國醫學院、中國公學、市黨部代表陶百川列席、

▼開會情形 主席暨南代表溫廣彝、記錄大夏謝燕卿、行禮如儀、經報告後、即開始討論、

▼討論事項 ㈠略、㈡通電當局對於北平市教育局長破壞抗日工作、請加嚴辦案、決議通過、甲、電請中央明令制止所屬機關不准壓迫抗日運動、乙、檢舉該局長以平民憤、丙、通電全國一致起來反抗、丁、通電警告張學良以後不得再加壓迫、戊、即日起恢復北平市立女中原狀、己、袒護破壞抗日工作者與兇手同罪、決、電慰問受傷女中同學、㈢確定擁護和平反抗暴日全體大會之目標案、決議、甲、對外退出國聯、即日對日宣戰、乙、對內略、㈣提請全體大會若要求不達目的應作擴大擁護統一反抗暴日案、決議、甲、本身、聯絡上海各學校舉行總罷課、乙、擴大運動、聯絡上海各界推至全國各地作大示威、總罷課、罷工、罷市、㈤限籌備委員會在十一月十五日以前召集全市學生擁護統一反抗暴日全體大會案、決議通過、㈥本會經費滔於絕境、各部工作無法進行、應如何解決、請大會討論案、決議、甲、治標、交經濟委員會解決之、乙、治本、俟市黨部答復後再定、㈦派代表赴京堅持全國學總會、地址應在上海、人數應以地域為單位、學生數為比例、如目的不達、將全數代表團撤回案、決議添法學院劉傳中、光華林祖蔭、今晚十一時夜車晉京、參加學總會云、

又訊該會定今日下午二時在該會召集軍訓部會議、討論第二區五日在中國公學舉行檢閱事宜、同時召開經濟委員會云、

中校抗日聯會 昨開緊急會 擬助澳門路血案 議定了四項辦法

本市中等學校抗日救國聯合會、於昨日下午二時在會所舉行第十三次臨時緊急幹事會議、計出席者、上中周家良、敬業孫育才、浦東高淳生、務本章毓梅、民立女中顧樹滋、復中李景文、澄衷陳克鑑、大夏附中陳昌溶、新民郭毓杲、光華附中汪洪坤、民立袁繼良、東吳方宣周、列席者啓秀會玉蓮、並市黨部代表喻仲標等、公推主席上中周家良、紀錄敬業孫育才、行禮如儀、即開始討論、一、澳門路血案業經調查屬實、本會應如何援助案、議決由文書股印發宣言、遍告各界、二、由調查代表面攜公函請全市會公界抗日會、在二日內切實辦理完成、否則再定辦法、三、公函內容、注重維持謀職業、及嚴密偵查日本人暴動行為等、四、呈請市黨部、轉請租界當局、嚴重交涉、除限令交出屍骨外、並保障以後不得發生同樣事情、二、據報告有東醫、暨南二校、漏發通知信、召開各中校代表談話、措辭殊多侮蔑、本會應如何表示案、議決分警告、辯白、呈控、三種步驟進行、由常務幹事負責辦理、三、宣傳股請各校報告此次擴大宣傳工作經過情形案、議決限各校三日內呈報到會、四、啓秀女校抗日會主席陳佩銘及徐素非二人來會要求本會聲明更正、被小日報等侮辱案、議決致函該報及大報更正、五、本會抗日週刊以後應如期出版、議決通過、並限第二期報於本星期四出版、議畢散會、

縣農教館召開 三區社教談話會

縣農民教育館、於昨日下午四時、召集三區各社教機關、開第一次談話會、出席者滬教館張翼、第二農補校金林榮、第一農補校金倩予、第三農補校鄒覺同、中心茶園徐友良、農民茶園王啓祥、由張翼主席、金因生紀錄、行禮如儀、先由主席報告、次討論、一件、議檢查各社教機關書籍用具案、議決推金因生辦理、一件、北橋中心茶園請設閱書處案、議決由農教館設法辦理、一件、北橋中心茶園請設識字處案、議決、由農教館酌設、一件、北橋中心茶園、擬增加包水費請求核議案、議決物價騰貴應准所請、查用水數量、重訂包價、一件、議各社教機關應設試驗農作場所案、議決農教館酌量情形、設立特約農田、一件、議下屆開會日期案、議決十一月十三日、議畢散會、

實用職夜校校友會

▲上月成立

上海實用職業補習夜校、創辦迄今、已歷三屆、學員衆多、均係現服務於社會者、茲為謀母校將來之發展、及聯絡情感起見、由第三屆學員等發起組織校友會、分普通會員與特別會員兩種、在校肄業或畢業學員、均為普通會員、校董與教職員等為特別會員、業於上月廿八日、開成立大會云、

陳彬龢七日演講 東北問題

日本研究專家陳彬龢氏、應卡德路寰球中國學生會之請、定於本月七日（星期六）下午七時蒞臨該會演講、題為東北問題、陳氏對於中日問題、極有研究、此次演講、當有獨到之見解、欲往聽講者、可涑向該會索取入場券云、

中華足球本週賽程

▼十一月七日（星期六）

徐匯對北城	（華）	三時	足球場	唐仲光

▼十一月八日（星期日）

郵務對永安	球一	八時半	足球場	沈回春
中行對東華	會二	十時	足球場	陳吉祥
青軍對華光	足二	十一時半	足球場	張武高
美孚對暨南	足二	一時	足球場	沈回春
黑光對亞細	華	三時	足球場	沈志興
中央對申報	會一	八時半	棒球場	陳吉祥
健進對義勇	會一	十時	棒球場	何春輝
英美對報工	球一	十一時半	棒球場	張澔
羣華對志華	足一	一時	棒球場	沈志興
知行對華伶	中	三時	棒球場	唐仲光
英美對寶塔	足一	一時	田徑場	黃文建
精武對中青	球二	三時	田徑場	邵騏

▼書記處通告 比賽報告單、應於比賽完畢後由管理員將入場比賽球員、全數填工、交裁判員審查、替補員入場、須將姓名告知裁判員、

▼裁判員通告 比賽前裁判員、請注意下列各點、㈠每隊至少有八人登場、方可開始比賽、如不滿八人、即作該隊棄論、㈡替補守員、須通知裁判員、並須穿守門球衣、如不通知、即作犯規論、罰十二碼球、

中華運動裁判會 考試足球裁判員

定八日上午在籃球房

中華運動裁判會、因本屆足球裁判員、不敷社會服務、會經招考是項人才、現定於八日（星期日）上午十時、在中華籃球房考試、凡已報名者、須按時到場應考云、

如意膏治愈我之癬瘡

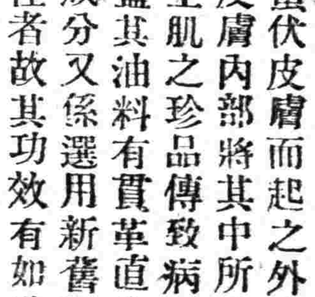

如意膏係韋廉士藥局發行之潤膚止痛消毒生肌之藥膏、久已馳名遐邇、為治療疥瘡濕毒黃水瘡癢癬以及一切由寄生蟲蟄伏皮膚而起之外症、功能透入皮膚內部、將其中所含八種消毒生肌之珍品、傳致病源、除其病根、蓋其油料有貫革直入之功、而其成分又係選用新舊藥物中之最佳者、故其功效有如是之偉大也、山東桓台田家莊永濟醫院於君守泉云「敝人左背患癬搽用如意膏數次即愈、效力迅速、眞世界第一療膚妙品也」 如意膏各藥房均有出售、或直向上海江西路四五一號韋廉士醫生藥局購辦、每盒七角、六盒三元五角、郵費不取

完全國貨 立勃絡髓

功效、補血變質強壯〇藥方、用國文載明仿單內〇比較、有簡易試驗法印送、人人能試（試法仿單、如索閱、可先寄）

普通補血劑、多含鐵與砒、或有滋膩性、往往有害胃腸〇惟此藥「立勃絡髓」係有機性鐵與生質精等特別化合、過胃能不生變化、至腸立可吸收、極易同化〇〇故不害胃腸、而收效甚速〇補血極效〇〇兼有變質性（變去體中之病質）可使全身健旺〇體重增加〇皮膚佳良〇凡血虧而有神經衰弱（此症似說不盡其狀、忽睡眠不安、忽易怒健忘、忽各部疼痛、忽胃腸障礙等類）瘡癬久延未愈、病後未能復元、婦女月經不調、萎黃病、及因血虧衰弱各症、均效驗〇貨與外國上等製品無稍異、可照法試驗比較〇價亦較彼廉十甚、大瓶僅售一元四角、大人約可服六七天〇惟特異性人、及病有咯血之勢等、均須注意禁忌者〇〇（凡藥之含鐵與砒、仍以忌用為是〇〇不獨此藥為然）

上海南市虹橋西首 福康西藥店發行

各處分售處 本埠法租界吉祥街老同順昌號 北火車站隔福里口章林記號 各藥房均代售

美麗牌香煙

芬芳牌香

金鼠牌香煙

生生牌香煙

華成煙公司出品

論新聞記者共同的奮鬥

▼慰問時事新報離職同人
▼光榮的前途有賴於我們現在的啓導
▼就事實觀察深為時事新報當局扼腕

某記者

我國的新聞事業的立場，眞太不穩固了。不必說言論自由的枷鎖至今還沒有澈底的解放；就是把新聞記者本身的生活來說，也覺得很有許多地方不能適應他應有的態度。社會上許許多多的人，想利用新聞記者，則一頓酒飯，幾紙宣傳，幾乎把新聞記者看做一種「特殊的跑街」；一如果用不到新聞記者呢，則又抱着「敬鬼神而遠之」的畸形態度，施施然拒人於千里之外。新聞記者在此種環境之下，一方面固不能不責自己的過於遷就，一方面也不能不責社會人士對新聞記者的不能以誠意來尊重。

自然，我國的新聞事業還沒有開始它光榮的全盛時代；但至少，我們覺得現時服務於新聞事業的人，都負着「開發未來」這個責任的。因為負了這個「開發未來」的責任，被犧牲於現時的不安定的環境之中是當然的事。不過，在這個時候，每個從事於新聞事業者所必要認識的，便是「尊重事業，尊重自己」這兩件必要的條件。因為能夠尊重事業，才能使事業日趨於發展；因為能夠尊重自己，才能使社會認識新聞記者的所以為新聞記者，而使新聞事業的立場得以穩固。我們試看看現在的事實吧：當個新聞記者職務是何等的勞苦？責任又是何等的重大？然而報酬是如何的菲薄？力量又是如何的微弱？——言之痛心！痛心！痛心！

自有新聞事業的歷史以來，我想，新聞記者所受到的壓迫與侮辱，是書不勝書的了，可憐新聞記者空負「無冕之皇」的渺茫的權威，實際上依然不能不仰人鼻息。我國新聞事業的少有長進，此實為最大的原因。

然而，以上的話，還是指新聞事業以外的人藐視新聞事業以內的人的事實而言；若在新聞事業自身的集團中，發生了自己藐視自己，自己破壞自己的怪劇，那麼，我們不能不認為這是將有最大最壞的影響，足以危害及整個的新聞事業的發展的。

這一次時事新報的裁員風潮，實在不能使我們忽視了。平心而論，時事新報在近年來的改進，是很可以使我們體會得時事新報的工作人員的努力的。（？）那麼報館當局即使覺得經濟困難，有不能不裁員以維持之勢，至少應該加以審慎，不能即抹煞以前的一切。在我們局外人觀察起來，這一件不幸的事情，至少可以表示出幾點嚴重意義來。

一、時事新報當局不尊重有勞績的新聞記者，即不尊重新聞事業。

二、因時事新報當局之不尊重新聞記者，（如派警探守門拒絕入內等事實）使社會人士對新聞記者之地位將更見懷疑。

三、證明時事新報當局之從事新聞事業，或並未眞為輿論界服務；所以不惜犧牲有勞績之舊職員而易以無經驗之新職員，俾造成另一背景。

四、時事新報當局亦曾口口聲聲要求新聞事業的保障，而對於自己有勞績的舊職員，非但無保障，反加壓迫；實為整個的新聞事業的保障的破壞者。

況且，事實上，自從時事新報發生風潮後，報紙的本身已經有今非昔比之感，如社會新聞與體育新聞與以前尤深有妍媸之判。為該報前途發展計，實不能不使我們局外人為之扼腕。

況且，事實上，自從時事新報發生風潮後，社會輿論，一致對被裁之新聞記者表示同情；時事新報當局如不能收回成命，則不啻蔑視輿論；主持輿論者尚且蔑視輿論，無怪輿論之要破產了。

在此，我一方面，謹以十二分的同情，慰問時事新報離職同人，擁護他們能夠本已往之精神而奮鬪；一方面，更以十二分的熱望，希冀時事新報當局收回成命，以示擁護新聞事業尊重新聞事業的自身的覺悟。

在本文題目中，我所以要寫「論新聞記者的共同的奮鬪」的十一個字者，因不忍見已往的我國新聞界的分崩離析的慘狀而希望大家能夠以互助的精神堅貞的態度一致為新聞事業奮鬪到底也。

我所謂奮鬪者，蓋有三義：

一、同業（甲報館與乙報館，甲記者與乙記者、皆是。）應競爭而亦應互相尊重，一致向破壞新聞事業的勢力奮鬥。

二、同業應一致力求永恆卓立之精神的保障，以及職務的保障。

三、同業應有一致的團結，以提攜新聞事業的整個的發展。

老實說，現時的新聞事業是停挫在一個無足重輕的狀態中，同業的自相殘殺，尤其是一件痛心的事。我們不能不承認我國新聞事業是一定有光榮的前途的，但這個光榮的前途，正有賴於我們幾千百個現役人員來啓導它。

為此，——我們並不為自身計，並不為目前計，——我們為整個的新聞事業計，為未來啓導計，我們聯合一致而共同奮鬥是必需的。

末了，我對本市全體新聞界同人有一個提議，請改組現在的有名無實的記者聯合會，而以全體新聞界同人的一致的結合來充實新聞事業的力量，與維護新聞事業之神聖。

▼美離婚率激增 ◻去年統計

每六個結婚有一個離婚

紐約訊：查去年美國人民結婚離婚之統計，每六個結婚中，有一個離婚。計結婚共一百二十三萬二千五百五十九件，離婚二十萬一千四百七十五件，即六與一之比。在一八八七年，每結婚百件中，有五·五個離婚。其後離婚逐漸增加，一九〇一年為百分之八·二，一九〇八年為百分之九，一九一五年為百分之一〇·四，一九二〇年為百分之一三·四，一九二六年為百分之一五，一九三〇年為百分之一六·六云。

▼不像

蘇鳳

請你瞧瞧宇宙間，
天也不像一個天，
太陽紅得像血，
萬類都在哭泣。
○　○　○
請你瞧瞧宇宙間，
人也不像一個人，
不會喝酒也醉，
一天到晚酣睡。
○　○　○
請你瞧瞧宇宙間，
宇宙也不像宇宙，
什麼都變了樣，
棉花比鐵還硬。
○　○　○
請你瞧瞧宇宙間，
究竟還有希望麼？
我想不出話說，
又有誰能回答？

國聯和中國（二）

左右都是吃人的野獸，求人不如求已。

白鳳

華盛頓做了美國的大總統後，有一天帶了幾個人到郊外去散步，看見一個印度黑婦迎面而來，他就脫帽立正，俟其行過方止。他的同伴很奇怪，就問他為什麼見了這種亡國的黑奴竟這樣的敬重，他說：「我並不是尊敬黑奴，只是表示我自己的紳士態度而已！」

今日中國在國際聯盟會中的地位，就是這個故事的複影。中國的哭訴，國際聯盟會之所以接受中國，一致議決命令日本撤兵，並不是有愛於中國，有憐於中國，只不過是表示出牠是一個國際間企求和平的機關，履行牠一些應盡的義務和責任而已。

然而，現在有一班人——只是中國人——對於國聯最近的處置，認為大可樂觀。這正是不明事理。國聯會成立至今，對於國際間一切糾紛，是否有過用實力加以批判而完全解決的成績，而除了糾紛者是幾個可憐的弱小國家外，國聯會是否有膽量從中斡旋，而達到公平的解決？極對沒有，極對沒有。那末，這次中日糾紛，所包含者一方面是弱小之國，一方面是五強之一，將來的成績，究竟如何，就也不言可喻。樂觀云乎哉？

不過，觀察最近國聯之處置，日本外交上之失敗，已為不可為諱之事實，其故又何在？我可以從兩方面來解釋：第一、就是國聯會「紳士態度」的表現，第二，就是日本外交家之受牽制，不能把滿蒙問題，好好的提供於列強之前，而失去了同情。外國人常說中國人最愛面子，凡事只要顧得全面子，什麼條件都可以答應，其實外國人自己又何嘗不愛面子。國聯會對於中日糾紛，現在是處於被請求的調解人的地位，譬如兩個人相打，打敗的一個，無處可訴，就去請出老頭子來幫忙，去請的人，顯然的已承認自己之無能；而被請的那當然非被認為權力威信高過一切的人不可，無形中提高了他的地位，是一件非常有面子的事。老頭子既有了面子，就不得不還給被請者一些面子，而對於那戰勝者略加訓責，訓責之是否有效，訓責之是否接受，那是另一個問題，老頭子之責盡於此矣，國聯會之責亦盡於此矣。

所以國聯議決之命令日本撤兵，原是他為自己威信着想的一種表示。印度黑婦，那在華盛頓的心目之中；可憐的中國，在國際上，也自始沒有可以敬可以愛的地方！九月十八日晚上的慘劇，發生在國聯正在開會之時，倘國聯固有愛於我，那末為什麼必待我施代表訴說再三，方允延會討論此事；延會的結果，為什麼只定出了一個時期命令日本撤兵，置責任問題於不顧；時期過了，日兵依然不退，為什麼又只定出了三個禮拜的時期，好像一撤兵，萬事俱了。把日本破壞國際公法的顯然行動，置之不問；自已的面子也顧不全了，是否是可以樂觀，是否是一種愛惜中國的表現？且讓聰明人自己去解答。

所以，我們更進一層的，可以知道國聯會對於此次中日糾紛，非但只從面子上敷衍我們，要表示其一些紳士的態度，而兩次限期日本撤兵，日本始終不理就連這些面子也留不住哩，還管什麼紳士不紳士？國聯的面子戲，因不足以使吾人可喜；而今日國聯之圖窮匕見，反是一件極可悲觀的事。

▼燈下胡記

芳馨

▼有一次，我寫一封情書給N女士，她收到後，簽上了自己的名，投到某雜誌，得酬二元。

▼有一個朋友替我介紹某女士，據旁觀者言：我朋友大有化學作用也。

▼E先生自失戀後，每思自殺，然因時機未至，仍偷生於世，十九日晨，閱報至日人侵略東北事，大喜曰：「得其時矣。」遂服毒，遺書云：「不忍坐視祖國之慘象，故……」

人生與環境

—英雄造時勢，時勢造英雄—

生命世界的現象指示我們，說生物的求生存，有着許多迫壓和困難。冬寒襲來的時候，缺乏抵抗力的爬虫，不能不蟄伏了；水中細菌，遇到旱暵，不能不裹起厚厚的細胞膜，以待時機到來再生活，沙漠中的小草，不能不在僅有的幾日雨水中迅速的長發，開花結實而枯死。可是高等動物便不同了。鳥類遇氣候轉變，能遷移他處，這是抵抗環境的初步，人類則更能用衣服火爐，在嚴寒的氣候中常住，日沒告人休息，他又能用燈火照亮黑暗，繼續日間未完了的工作。所以生命是在那裏不絕的反抗環境的壓迫，和繼續的向困難作戰的。

但環境迫壓的力量畢竟非常強大，普通說天才的表現是不受環境束縛的，但這也並非絕無限制。英國講里奧脫說：「假使沙士比亞生於文盲或不文明的國家，或者不教他讀書寫字，他未必能顯露他的天才，如果沒有達爾文的進化說，先印入在一般人的信仰中，斯賓塞是否即能成功，也屬一個問題」。美國心理學家凱退爾也說：「俄國，中國，和印度，有着許多不發言的，無名的密爾頓，林肯，達爾文在那裏呢」。又說：「若使達爾文生在中國，決不能成為達爾文的」。

惟要求各人都有培養才能的機會，決不是現社會所能企望。我們要使人人都從事工作，然而減少他們的工作，大家從小學以至大學，機會都均等，和就各人性之所近以從事工作，這種環境雖為現代多人所熱心想望，但在目前究竟還是一個理想，雖然這理想將來會得實現的。（仲雲）

▼科學家推測 地球末日

王君

芝加高大學，天文學教授談登氏，在該校演說云：地球必有屆其末日之時，但其時距今尚遠。約在西歷紀元九百九十兆九千九百七十，九億九千，九百九十九萬八千零七十四年。又云：地球至今已有二十億年。地球為一行星，此種行星，平均年齡約為一千兆年。地球至今已轉動二十億年，將來轉動之時間，將為五十萬倍於其已過去之時間云。

毒氣之種類用法與防護法

▲浙大化學教授紀景雲先生在杭州民衆學術講座上講▼

錢肇垩紀

我們在化學國防上，應用許多化學的藥品，現在總稱為毒氣。其實化學藥品當中，有的是液體，有的是固體；不過氣體較多而已。我們為便利計，就這樣稱牠。用毒氣的作用，約可分為四種：一、使死傷，二、使減少戰鬥力。三、使發生烟幕，減少描準力。四、使發生火光，焚毀其營寨，損壞其糧食。

現在把各種毒氣來說一說：

一、Chlorine——能使人的肺管受傷，所以受毒以後，就有咳嗽，吐瀉，出眼淚等症。有時致死傷。

二、Phosgene——能傷害肺部，致死傷。

三、Chloro-Pricin

四、Bromo-acene

五、Beuzyl Chloride

六、Bromo-Bewzyl Cyanide

七、Chloro-Autophone

以上五種毒氣，都可使眼睛流淚，不能張開，致敵軍描準不確，足以減少戰鬥力與軍行遲緩。

八、Adamsite（Dephenylamine—Arsine）

九、Diphenylarsine

以上兩種毒氣，均使鼻子打嚏，因打嚏過多，即致描準不確，於是減少其戰鬥力。

十、Mwstard Gas——這可說是毒氣之王。用面罩也不能避免牠的毒性，因為牠能透過衣服，侵入皮膚，慢慢深蝕血液中，故危險非常。如受毒後安靜不動，倘可醫治。如果依然行動，則四五小時內即能致死。最可怕的！是受毒時，毫不知覺，直到受毒已多，方始感覺。但這時已無法挽回生命了。

十一、Lewisite——美國化學家發明，其毒性與Mastardgas差不多，能致死傷。

十二、White phosphorus 白燐——在空氣中能燃燒發火光，現氧化作用，成五氧化燐的白色粉狀固體，佈滿空中。於是人目不能張開，我方可乘這是迷遮敵方目標，牠並能助火機襲擊的妙法。光的反射，亦可致敵方損害。

十三、Titaniusn Tetrachloride

十四、HoxachloroIEthane

以上兩種毒氣，能發生烟毒，迷遮敵軍目標，減失戰鬥的效力。

一九一五年四月二十二日下午四點鐘，德國人第一次把毒氣放出在法國的小城耶潑來斯Upre。那時，法國的軍隊只見風吹着綠黃色的氣體向面前來，正在驚慌失措，設想辦法的時候，這綠黃色的氣體，已布滿周圍了，於是有的大哭，有的打嚏，有的死了。這一來，法國幾乎全軍覆沒。當時德國用毒氣，是把毒氣裝在筒內，然後把許多毒氣筒一排一排的排列在前線，乘着風向法國吹的時候，就命令小兵開筒，於是綠黃色的毒氣，便隨風吹向法國去了。現在用毒氣，應當裝在大炮的彈丸裏面。使開炮後，彈丸墜落於敵軍陣中，然後爆發，再趁風力波及開去。這個方法，雖然比較進步，但仍須風力的幫忙。如果風轉了方向，朝自己方面吹，那末毒氣就不能用了。近年來據研究的結果，最好的方法，便是利用飛機。

歐戰以後，毒氣與飛機，可謂同時猛進。如果將來發生國際戰爭的時候，必會有飛機帶着貯藏毒氣的炸彈到前方去作戰。

我們想，用飛機帶到前方去作戰用的毒氣炸彈，還是大的好呢？還是小的好呢？諸位或者會說當然是越大越好的。其實是小的好。因為炸彈小了，飛機就能夠裝得很多。因此，作戰的時候，使敵軍受毒的地方，也就加多了。

我們知道德國人用毒氣的時候，是把毒氣裝在大筒裏，然後背上前線去。這種方法，很不靈便。現在新的方法，是把毒氣裝在小筒裏。這種小筒是很輕便的，可以手提着去作戰。

還有一種方法，是把毒氣裝在鐵筒的上半筒，下半筒裝着易燃的東西，中間有一個洞相通，如果一觸，易燃的東西就燒起來，毒氣便可瀰漫於空中了。這個器具也可以手提使用。因為拋投的人有面罩保護，所以毫無妨害。

還有一種方法，就是炸彈，也就是手溜彈。把毒氣裝在裏就可使用。一種是用機關炮，譬如經五秒鐘可以開出去，並且可以把固體的毒化成氣體。一種便是用投射機，將裝毒的彈放置妥貼，機器近處，可以隨意活動。開炮以後，彈丸就能在敵軍陣內炸散，這是很好的方法。

○　○　○

如果每個國家都用毒氣，沒有防禦的方法，不是全世界的人民都要死了嗎？德國起初在法國的小城 uper 用毒氣的時候，法國立刻請化學家研究，發知道德國用的是毒氣。於是到了第二天，法國每個士兵都有一個法蘭絨的口罩，因為裏面有氫氧化鈉，可以避毒，所以第二天德國用毒氣戰爭的效力便減少了。此後凡有一種新毒氣出現，就有一種新的防護法。當時有名的化學家，也都上戰場了。

防禦的方法，可以分個人的防護法與公衆的防護法兩方面說：

第一個人的防護法——就是用面罩，蓋住眼睛嘴吧，而使毒氣完全在面罩上吸收。面罩以內，就有純粹的空氣。至於面罩內的藥品，約有三種：(A)炭——這是一種特別製成的細炭，能吸收毒氣。但並不與毒作用，僅為暫時接合，有時能使毒氣自動跑去。(B)氫氧化鉀與石灰——如果有一種猛的毒氣，炭末能吸收時，牠就能吸收。(C)高錳酸鉀——能使毒氣氧化，失去毒性，且能保護新的猛烈的毒氣。

第二公衆的防護法——可以建造小房子，四周放置避毒藥品，軍隊的司令部就可在裏面辦公了。此外用化學藥品中和，也是很好的防護方法。在戰場上雖不能用，像司令部等重要機關的邊旁是很好的。至於預防的方法，可以組織毒氣偵探隊。專門調查敵方用毒情形與時間，用電報，警鐘，使人民得能在事前充分防護。我們知道放射毒氣，必須在事前施行特殊的工作，所以有時亦可用飛機偵察。

總之，我們從第一次世界大戰中所得的經驗，即可推想未來的第二次大戰，必有新的更兇猛的毒氣出現。所以，我們的研究是重要的。

國產地球牌
參精魚肝油
強壯筋骨　增加食慾
氣血兼補　通便潤腸
調補兼施　卻病延年
本品含維太命及種種滋養成分，補力及於四肢百骸，六臟六腑，奏效力之偉大，功之迅速，非意料所及，試服一瓶，則食慾大開，耐心久服，長壽卻病。

五洲美容霜
總發行所　上海四馬路五洲大藥房
為國貨唯一化粧品　清香細潔　日常揉擦　嫩面潤容　有益皮膚
五洲大藥房出品
各處分店各大藥房均有

法制

王寵惠

法律問答

陶莊君問

民國日報法制編輯先生大鑒、敝人於幼時(十一歲)由家長作主、憑媒與某女士定婚、(俗稱押日)後六七年、互相通信、以至會面、感情尚好、不意近年風聞某女士有不端行爲、笑話迭出、緣敝人再四向伊詰問、最後伊覆函表示承認、(有函爲證)詞多悔恨語、)敝人當提出解約要求、亦蒙伊來信聲明同意、(亦有函爲證)敝人因即馳函媒人、托早辦理解約、(即將雙方婚帖兌正)乃時逾數月、媒人一味延誤、並揚言女家不肯、(是否女家不肯、尚不知道)須有很大賠償費方可辦到、竊念現雙方均已成人、此事須早謀解決、茲有數點、煩請指教、

一、某女士本人既同意解約、有函作證、法律上是否有效、

二、如媒人故意延誤、不肯負責兌正婚帖、能否另請他人代辦、

三、萬一媒人與女家俱串通不肯解約、不將婚帖兌正、我可否根據某女士本人聲明同意解約之函件、(當不損對方名譽)自動登報聲明解約、婚帖作廢、

四、此次婚約破裂、原因全在女家、女家應負責、倘仍不知悔悟、反向我方要求賠償、於法律有何根據、

以上四點俱依實在情形、望先生在本欄中詳示、則感激莫名矣、敬請撰安、 陶莊謹上

答陶莊君

按民法親屬編規定、婚約須由當事人自行訂定、亦可由當事人自行解除、所以成年後之婚約、無論訂立與解除、皆可一如當事人自由意思、如已有男女當事人同意解約之函件、並能登報聲明等、自生解約效力、 懋生

傳祖訓君問

法制欄編輯先生惠鑒、素仰先生解人疑難、闢人迷途、造福於社會、殊非鮮淺、故訓不揣冒昧、敢疑問一則、冀先生詳爲解答、是幸、

吾家父在世時、經商於滬、適有同鄉甲君經營商業於滬上、但吾家父有洋若干元、存於伊商店生息、越年家父去世、所有利息按年由吾向甲君領取、不料伊商店因營業虧本、將店鋪拚於他人、嗣後各債務人、知伊商店倒閉、訴諸法院請求追償、其結果、聽說將甲君所餘之款、由各債務人攤分、當此時、吾尚未成年、家有母親、故未向法院提起訴請、惟向甲君催討、伊因吾家之苦境、仍付我之利息、但目前本利停止、吾曾函甲君家中、但伊之兄弟具覆之、其內容「甲君生活困難、請你從緩催討、嗣後定可隨數奉還」……但吾家父存于甲君之款、曾有存摺爲憑、該店雖然停業、但有共同之未分析之產業、及本鄉開設商店三家、均由伊父兄經理、現在根據信件及其存摺、如下之疑、

一、根據信件及伊之存摺訴諸法院能否成效、

二、追償權能否成立、若追償權成立、究竟在本鄉法院起訴抑或由其所在地起訴、

三、可否在甲君之共同商店及未分析產業項下扣還原數、

上列各節、請先生於法制欄內、如蒙一一裁答、實爲感激、專此卽頌撰安 傳祖訓啓

答傳祖訓君

一、既有信件及存摺可資證明、自可提起訴訟、

二、在本鄉即在其住所地起訴可也、

三、此爲進一步之執行問題、未爲訴訟判決前、尚不能執行、 懋生

楊護義君問

編輯先生大鑒、拜讀大作、無任欽佩、茲有疑問、敬煩先生解答是荷、

事由

某甲於民國四年去世、遺有abc三子及妻與母有債務、有田產、a子最長、係收養他人遺棄之出生私生子、b子爲婚生子居第二、已立嗣他房、c子亦爲婚生子最小、

問題(就上項事由而論)

一、a子有承繼權否、倘有其應得分若干、

二、b子是否因立嗣他房而喪失其承繼權、倘未則其應得分若干、

三、c子之應得分若干、

四、甲妻有承繼權否、倘有其應得分若干、

五、甲母有承繼權否、倘有其應得分若干、

六、承繼的意義、是否含有承繼財產、同時須負償還債務之責、

七、各承繼人所應負之債務、其應負分是否與財產之應繼分成爲正比例、

八、爲abc三子教育所負之債務、可否責令三子各自負責償還、

九、爲abc三子婚娶所負之債務、可否責令三子、各自負責償還、

十、abc三子各有奉養甲妻甲母之義務否、

十一、在未曾分割遺產及未曾分派債務之前、甲妻有否處分遺產及管理之權、

十二、a子如有誣辱尊親(甲妻甲母)或欺陵同輩、(bc)何以懲辦、可否驅逐、 楊護義敬啓

答楊護義君

一、依大理院判例祇有酌給之規定、

二、大理院有出嗣之子於生父無繼承權之判例、

三、除酌給a子外、其餘c子有全部繼承權、

四、無繼承權、

五、無繼承權、

六、是的、

七、是的、

八、仍以繼承原則負担、與債務存在之原因無關、

十、有的、

十一、原則上沒有處分權、管理權則得有之、

十二、要看侮辱之情形如何、果重大者、倘須構成刑事上責任、 懋生

唐慈貞女士問

編輯先生大鑒、茲有所詢、敬懇解答、余有祖母、父、繼母、及兩兄、(亦係前毋所生)現在余將出嫁、因繼母待我苛刻、妝奩祇能任其賜給、惟祖母甚愛我、擬在其養老財產中、(其餘財產、繼母所管)提出若干給我、俟嫁時請一律師作一證明書、以免日後糾葛、但聞彼方反對甚力、恐將訴之法庭、否則不給妝奩、綜觀前情、(一)彼方給我妝奩、能否再接受祖母自願提出之財產、(二)律師證明書無彼方之簽字、能否生效、(三)倘在臨嫁時給我、彼方驟然不主婚、則婚書上、僅有乾宅主婚人之簽字、生效否、(四)彼方不主婚、祖母能否爲主婚人、(五)設彼方在余已嫁後、並得祖母之產後訴訟、余能否反訴請依照女子有承繼權、要求得一份之財產、(六)祖母給我之財產、是否要有名目、如作爲贈嫁費、或其他名稱、以上數點、均請指示爲感、此請撰安、 唐慈貞謹上 十月二十六日於嘉興

答唐慈貞女士

(一)祖母養老財產、自有其處分權、你當然可以接受、

(二)既爲祖母養老私產、與對方無關、

(三)婚姻男女當事人成年後即有自主之權、所以主婚人不成問題、

(四)則亦無問題、

(五)繼承權問題、須待你父親去世、才能發生、將來你自然有繼承之權、

(六)祇有贈與之證明已足、不必要有名目、 (懋生)

公佈

上海地方法院

[illegible]

上海第一特區地方法院

▲刑事第一審判決 [illegible]

上海第二特區地方法院

▲公示送達 [illegible]

江蘇高等法院第二分院

▲公示送達 [illegible]

聲明類

陳成記南廠受盤聲明 錦常中綢出盤聲明 [illegible]

龍昇旅館推受盤聲明 [illegible]

盜刦聲明 [illegible]

葉德寶解婚聲明 樹沈貞約除聲明 [illegible]

裴寶愛聲明脫離夫關係 阿奚妹明離妻係 [illegible]

離婚聲明 [illegible]

受盤聲明 [illegible]

推受盤聲明 [illegible]

出盤退保聲明 [illegible]

陳藻師表鼎盤中米聲明 文律師代表受大華店明 [illegible]

推受租聲明 [illegible]

推受聲明 [illegible]

緊要聲明 [illegible]

推受盤聲明 [illegible]

偽單聲明 [illegible]

受盤緊要聲明 [illegible]

招請帳席 [illegible]

緊要聲明 [illegible]

被竊莊票聲明 [illegible]

廢作聲明 [illegible]

新祥徐庭要事 泰號玉緊啓 [illegible]

利泰緊要聲明 [illegible]

推受盤聲明 [illegible]

警告永昌成各債權人鑒 [illegible]

昭平律師事務所聯表代受昇旅館盤聲明 [illegible]

胡律師德龍推盤聲明 [illegible]

羅顧生妹洽離聲明 唐士郎店議異聲明 [illegible]

毀摺聲明 [illegible]

廢作聲明 [illegible]

莊華告妻和啓事 永警逃史香事 [illegible]

CHINESE OPTICAL COMPANY 精益 OPTOMETRISTS & OPTICIANS

戴眼鏡為目光計 請戴精益眼鏡

驗光準確 儀器精良 品質高尚 價格公平

總公司 精益眼鏡公司謹啓

商業金融

標金有直下之勢

▲昨續跌五六天
▲已連跌十五兩

昨三日、標金頻跌不已、趨向更烈、怒潮巨波、殊難抑止、惟有二三兩之起落、結果繼續暴跌十五兩、竟已迭跌五六天之久、實爲鮮見、殆海外銀市、漲風加厲、印開低降、更因法美等國時有集議、世界經濟之策、又東北日寇暴動仍烈、同業意向遂虛、至於外匯鬆濫、以英金尤頹、明暗俱寬、而美金外軟內硬、現市已衝出三十三元之多、而英金亦超出一先令九辨士以上、場內各號傾向賣出、致價大有一蹶不振之勢、急風狂雨、慘落十餘兩、直至午時已破進六百八十兩之內、人心萬分驚怖、後市因逢秋賽期內、休假無市、

▲早開 即降六兩三錢、爲六百八十五兩、……

[illegible]

匯市鬆濫

英美銀市、自上週四以來、迄今頻漲五天……

大條銀價迭增

昨據倫敦來電、大條銀均見迭增……

釐市續低

▲洋釐 昨三日、國幣上午爲七錢二分六釐八毫……

紗花 紗市平疲

棉市轉跌

美棉穩定

粉麥 粉市始漲終疲

米市 米市漲而復軟

公債 裁兵整六續趨暴騰

▲晨開毛盤各小一二元間
▲後買勢又盛乃趨激漲
▲後市初開尚佳收盤突跌
▲結果較前又漲一元左右

[illegible]

絲市 無錫秋繭續有運滬

人造絲本街走銷亦清

茶市 珍眉綠茶價益趨跌

秋賽中絲銷難暢

聞不如一見

此中國之俗語也、本處樣子間中備有各式電灶、每天開電試用、請來一觀、方知所言優點、並非向壁虛構也。

上海電力公司
福州路十七號
電話 六六三〇一

樣子間
南京路沙遜房子
靜安寺路七七二號
浙江路二七二號
西華德路三十三號
靈路一〇七號

市價

▲銀洋錢市 十一月三日星期二
▲國外匯兌
▲孟買棉花電報
▲利物浦電報
▲滬南米市
▲煤油
▲雜糧交易所
▲金市
▲麵粉交易所
▲上海證券物品交易所
▲上海證券交易所
▲上海華商紗布交易所
▲船期 十一月三日

[illegible]

滬杭甬鐵路行車時刻表滬杭段

[illegible]

京滬鐵路行車時刻表

[illegible]

上海搬場公司
搬移穩妥 裝拆熟練 時間經濟 手續簡捷 服務周到 價格低廉
總行漢口路十號 電話六一三九〇
分行大世界西首 電話九一八九三
分行河南路橋堍 電話一八八七七
分行東百老滙路 電話六一三九四
分行新閘橋南 電話三五一五
(車輛)每小時大洋四元